Redacción y Administración, Rincón 156 y 158 — FUNDADO EN 1868 — Montevideo, Martes 28 de Junio de 1910

POSTES para ALAMBRADOS
DE CEMENTO ARMADO
INCOMBUSTIBLES É INALTERABLES
Monteverde y Fabini
289 - CALLE SAN JOSÉ - 289
Teléfono.

EL SIGLO

DISPONIBLE

Director: JUAN ANDRES RAMIREZ — ÓRGANO DE LAS CLASES PRODUCTORAS — Gerente: ANDRES CARRIL

COLABORADORES

Doctor Carlos María de Pena
» Martín C. Martínez
» José Irureta Goyena
» Eduardo Acevedo

Los colaboradores no tienen solidaridad con las opiniones de la dirección, ni ésta con las que aquellos emitan.

EL SIGLO

Año XLVIII—N.° 13.750

EL ATENTADO DEL COLÓN

La noticia del bárbaro atentado anarquista ocurrido el domingo en Buenos Aires ha producido intensa conmoción en nuestra sociedad. No solamente la solidaridad que existe entre las dos naciones del Plata ha hecho que el corazón de nuestro pueblo sienta como desventura propia la de el pueblo hermano, sino también ha contribuido á ello la conciencia de que nos hallamos ante un gravísimo problema social que, si hoy por hoy no tiene para nosotros la gravedad extrema que asume ya en Buenos Aires, puede tenerla en día no lejano, desde que no sepamos robustecer las energías conservadoras de la sociedad y detener á tiempo la invasión de elementos perturbadores. Estamos en presencia de un mal que merece atención especialísima, que debe preocuparseriamente á los hombres de gobierno y, en general, á todos los que por su inteligencia, su ilustración ó aún por otra de las circunstancias, tienen influencia en la dirección de nuestro pueblo.

El atentado del Colón es un crimen salvaje, que no puede hallar atenuación de ningún género ante las conciencias honradas. El asesinato de un alto funcionario nacional ó de una personalidad influyente, mil veces condenable, inadmisible desde cualquier punto de vista que se le juzgue, tiene su lógica y, por lo mismo, su explicación. Se busca, en tal caso, la eliminación de un individuo cuyas energías bien ó mal perjudican ó ponen violentamente con la parte de la sociedad que arma el brazo del homicida. En cambio, estas hecatombas, decretadas por la secta enemiga de Dios y de la Patria, contra seres inermes é inocentes, sin perdonar á niños ni á mujeres, constituyen una monstruosidad única, llevan la delincuencia á extremos inconcebibles para la humanidad normal y que tocan la frontera de la patología. Entre el asesinato de Falcón y el atentado del domingo, existe la diferencia esencial que dejamos señalada: el primero fué una reacción criminal de la anarquía contra el brazo fuerte de la sociedad bonaerense; el segundo es, pura y simplemente, una explosión de la bestia humana con sus peores pasiones y sus más bajos instintos, poseída del vértigo de la destrucción, dominada por verdadera lujuria de sangre, sin buscar la víctima en el enemigo sino en el hombre mismo por el hecho de ser hombre!

Si para prevenir á este crimen el gobierno argentino decretara el fusilamiento en masa de las clases populares, confundiendo á los malos y á los buenos, á los inocentes y á los culpables, sin respetar sexo ni edad, todos los espíritus libres del mundo entero se levantarían indignados, lanzando el merecido anatema sobre tales horrores, y no faltaría en la protesta contra ellos sentar los que aplauden ó disculpan crímenes como el que se ha perpetrado en el Colón bonaerense. Sin embargo, el sistema sería idéntico, igual en injusticia y en crueldad. Caerían inocentes como han caído en la sala del gran teatro, séres agenos en absoluto á los principios y á las entidades en juego. Felizmente, no son de temer semejantes represalias. El grado de civilización que han alcanzado estos pueblos impide que se pretenda borrar con una nueva afrenta, la que ha caído sobre la humanidad. Esa hipótesis, tan lejana de la realidad, sólo sirve para poner aún más en evidencia toda la barbarie que enclerran procedimientos como el que acaba de ensangrentar á Buenos Aires.

Tampoco necesita, el pueblo hermano, recurrir al mismo sistema para defenderse con éxito de sus enemigos. Hace poco tiempo, el Centenario de la gran revolución estuvo á punto de fracasar. La República Argentina, comprometida ante el mundo á solemnizarlo dignamente, después de haber dado cita en Buenos Aires á los representantes de todas las naciones y de todos los gobiernos amigos, se encontró detenida en la realización de sus planes por esas mismas actividades sinestras que transformaron una de las brillantes veladas del «Colón» en noche de sangre y de dolor. No habrá Centenario, dijeron los anarquistas. Habrá Centenario dijo el pueblo, y lanzándose á las calles en columnas entusiastas, logró debelar esos propósitos insolentes. La juventud, esa misma juventud que ahora se agita de nuevo ardiendo en santa indignación contra los criminales, dió la señal, y, al conjuro mágico de sus acentos, la sociedad entera se levantó, imponiendo su voluntad al anarquismo. El hecho es demasiado reciente para que nadie lo haya olvidado. El nos asegura que en la hora de prueba que sfrayiesa la patria de Rivadavia, no faltarán á sus hijos los arrestos necesarios para conjurar tan dolorosa crisis.

Presupuesto municipal

EL ESTUDIO DEL PROYECTO

La Junta E. Administrativa volvió á celebrar sesión ayer tarde bajo la presidencia del doctor Bemasso, dándose una lectura general al proyecto de presupuesto municipal.

El plan adoptado normaliza el estado actual de las finanzas municipales, habiéndose incorporado al proyecto los nuevos servicios aprobados últimamente por el P. E. y que se pagan con eventuales de la Junta.

Hoy el Poder Ejecutivo tendrá en su poder el proyecto y estará habilitado para pasarlo con mensaje especial á la Asamblea General.

Como se trata del plan de organización de la Junta, desde que habla el artículo 93 de la ley de 18 de Diciembre de 1908, se exhortará al Cuerpo Legislativo á que discuta en «block» las pólizas, pues al formular el proyecto se han tenido en cuenta las necesidades creadas por la Intendencia Municipal.

EL TERRORISMO EN BUENOS AIRES

BOMBA QUE ESTALLA EN EL TEATRO COLON

EL PUBLICO SE RETIRA EN ORDEN

LOS HERIDOS

MEDIDAS QUE ADOPTA LA POLICIA

UNA LEY DE DEFENSA SOCIAL

En la pista del criminal

LOS DETENIDOS

TODOS LOS DETALLES

BUENOS AIRES, 27.—La opinión pública se muestra indignadísima con motivo del atentado dinamitero llevado á cabo anoche en el Teatro Colón. Los diarios son unánimes en condenarlo y pedir severos castigos para sus autores si se llega á descubrirlos.

«La Nación» de la fecha dice que el acto de anoche por la profundia brutalidad que se manifiesta en sus autores, merece la mas franca y severa condenación. Es el terrorismo ciego y salvaje que no distingue sitios, ni personas y que mata por matar, con un refinamiento inesperado que se lanza al paisanaje herido en su prestigio, perturbado en sus labores pacíficas y herido en una herida desgarrada en la región patriótica irquierda, interesándose la paz, desgarradura del conducto auditivo terrorismo, medio, de manicos en manos perdurables, seis en cada lado, erosión en la mejicca detecha y en la región dorsal y algunas otras leves.

Manifestaciones de la juventud

BUENOS AIRES, 27 — Esta mañana numerosas manifestaciones de la juventud, llevando banderas, recorrían las calles centrales de la ciudad para demostrar así su indignación por el suceso ocurrido anoche en el Teatro Colón.

La policía puso en libertad á la mayor parte de los detenidos anoche en el paraíso del Teatro Colón.

Los estragos de la explosión

BUENOS AIRES 27.—Parece comprobado que la bomba estallada anoche en el Teatro Colón fué arrojada desde arriba, pues declaran haberla visto caer varias personas, entre otras el espectador señor Silva. Se organiza para esta tarde una gran manifestación de estudiantes, con objeto de pedir al gobierno la adopción de medidas inmediatas de rigor contra los adversarios de la sociedad. Los manifestantes se reunirán en la Plaza del Congreso.

De resultas de la explosión de la bomba quedaron completamente destrozadas las sillas señaladas con los números 420, 422 y 424 de la fila 14, y sufrieron desperfectos las sillas señaladas con los números 388, 384, 386 y 390 de la fila 13. Los trozos de hierro se desparramaron en un radio de diez metros alrededor del sitio donde cayó la bomba. Algunas señoras tenían en la cabeza trozos de estepa y tachuelas.

La señora del Almirante Feilberg que se hallaba en esas butacas en la fila 12, cuando se produjo la explosión de la bomba en el Teatro Colón, halló en sus cabellos clavos y tachuelas de las que se emplean para clavar alfombras.

Se encontraron depositados en la colmisaria tercera innumerables objetos recogidos en el Teatro Colón después del atentado.

Hay albajas, carteras, piezas, tapados, gemelos, sobretodos y otras prendas ajadas por sus dueños al abandonar el teatro.

Se cree que la bomba estaba cargada con pólvora.

Varias personas recogieron trozos de paño viejo de color negro.

Se cree que estos pertenecen al envoltorio exterior de la bomba.

«La Razón» elogia la serenidad del público en el Teatro Colón, el cual dice no abandonó los puestos en precipitada fuga como ocurre en casos semejantes, lo cual ha evitado un número mayor de víctimas.

El estado del doctor Lozano era hoy bastante mejor.

También el estado del doctor Ricardo Gaudo Lavalle ha experimentado una mejoría.

Lo que dicen algunos espectadores

BUENOS AIRES, 27 — Parece que no será necesaria la amputación de las piernas al señor Roberts como se creía.

Entre los concurrentes al Teatro Colón se hallaba el cav. Pasello, comandante del crucero italiano «Etruria», quien se encontraba sentado seis sillas más allá del lugar de la explosión.

Este declara que aquella fué violenta, que una columna de aire desalojó la hirió con fuerza en la cara y el desgarradura del conducto auditivo terrorismo, medio, de manicos en manos perdurables, seis en cada lado, erosión en la mejicca detecha y en la región dorsal y algunas otras leves.

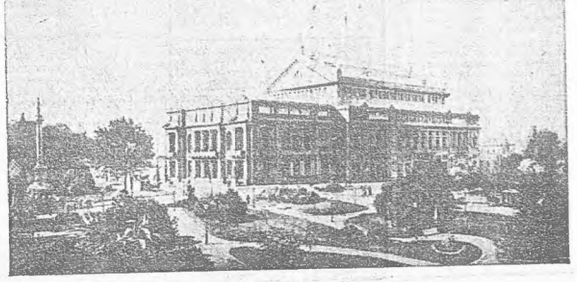

EL TEATRO «COLON» DE BUENOS AIR ES

PLANTA DEL TEATRO COLON

La X marca el sitio de la platea donde estalló la bomba

confusiones leves, la señora Amina de Bonino herida levemente y la señorita Angélica Carman, herida en la espalda.

En varios otros teatros, anoche, después de conocerse el atentado dinamitero llevado á cabo en el Teatro Colón, se suspendió la función á pedido del público que deseaba conocer los detalles.

El señor José Scherr, una de las víctimas de este atentado, que se halla en el consultorio de la Asistencia Pública, es comerciante y de nacionalidad alemán.

Esta tiene una herida desgarrada en el muslo izquierdo de diez centímetros de extensión y heridas múltiples en toda la parte del torso.

Todas las lesiones tienen un pequeño orificio, de los que se extrajeron pedazos de madera, tejidos de lana y cuágulos.

El doctor Ricardo Guido Lavalle tiene una herida desgarrada en la región patriótica irquierda, interesándose la paz, desgarradura del conducto auditivo terrorismo, medio, de manicos en manos perdurables, seis en cada lado, erosión en la mejicca detecha y en la región dorsal y algunas otras leves.

Manifestaciones de la juventud

BUENOS AIRES, 27 — Esta mañana numerosas manifestaciones de la juventud, llevando banderas, recorrían las calles centrales de la ciudad para demostrar así su indignación por el suceso ocurrido anoche en el Teatro Colón.

La policía puso en libertad á la mayor parte de los detenidos anoche en el paraíso del Teatro Colón.

Los estragos de la explosión

BUENOS AIRES 27.—Parece comprobado que la bomba estallada anoche en el Teatro Colón fué arrojada desde arriba, pues declaran haberla visto caer varias personas, entre otras el espectador señor Silva. Se organiza para esta tarde una gran manifestación de estudiantes, con objeto de pedir al gobierno la adopción de medidas inmediatas de rigor contra los adversarios de la sociedad. Los manifestantes se reunirán en la Plaza del Congreso.

De resultas de la explosión de la bomba quedaron completamente destrozadas las sillas señaladas con los números 420, 422 y 424 de la fila 14, y sufrieron desperfectos las sillas señaladas con los números 388, 384, 386 y 390 de la fila 13. Los trozos de hierro se desparramaron en un radio de diez metros alrededor del sitio donde cayó la bomba. Algunas señoras tenían en la cabeza trozos de estepa y tachuelas.

La señora del Almirante Feilberg que se hallaba en esas butacas en la fila 12, cuando se produjo la explosión de la bomba en el Teatro Colón, halló en sus cabellos clavos y tachuelas de las que se emplean para clavar alfombras.

Se encontraron depositados en la comisaría tercera innumerables objetos recogidos en el Teatro Colón después del atentado.

Hay albajas, carteras, piezas, tapados, gemelos, sobretodos y otras prendas ajadas por sus dueños al abandonar el teatro.

Se cree que la bomba estaba cargada con pólvora.

Varias personas recogieron trozos de paño viejo de color negro.

Se cree que estos pertenecen al envoltorio exterior de la bomba.

«La Razón» elogia la serenidad del público en el Teatro Colón, el cual dice no abandonó los puestos en precipitada fuga como ocurre en casos semejantes, lo cual ha evitado un número mayor de víctimas.

Manifestaciones de la juventud

BUENOS AIRES, 27 — Esta mañana numerosas manifestaciones de la juventud, llevando banderas, recorrían las calles centrales de la ciudad para demostrar así su indignación por el suceso ocurrido anoche en el Teatro Colón.

La policía puso en libertad á la mayor parte de los detenidos anoche en el paraíso del Teatro Colón.

Los estragos de la explosión

BUENOS AIRES 27.—Parece comprobado que la bomba estallada anoche en el Teatro Colón fué arrojada desde arriba, pues declaran haberla visto caer varias personas, entre otras el espectador señor Silva. Se organiza para esta tarde una gran manifestación de estudiantes, con objeto de pedir al gobierno la adopción de medidas inmediatas de rigor contra los adversarios de la sociedad. Los manifestantes se reunirán en la Plaza del Congreso.

De resultas de la explosión de la bomba quedaron completamente destrozadas las sillas señaladas con los números 420, 422 y 424 de la fila 14, y sufrieron desperfectos las sillas señaladas con los números 388, 384, 386 y 390 de la fila 13. Los trozos de hierro se desparramaron en un radio de diez metros alrededor del sitio donde cayó la bomba. Algunas señoras tenían en la cabeza trozos de estepa y tachuelas.

La señora del Almirante Feilberg que se hallaba en esas butacas en la fila 12, cuando se produjo la explosión de la bomba en el Teatro Colón, halló en sus cabellos clavos y tachuelas de las que se emplean para clavar alfombras.

Se encontraron depositados en la comisaría tercera innumerables objetos recogidos en el Teatro Colón después del atentado.

Hay albajas, carteras, piezas, tapados, gemelos, sobretodos y otras prendas ajadas por sus dueños al abandonar el teatro.

Se cree que la bomba estaba cargada con pólvora.

Varias personas recogieron trozos de paño viejo de color negro.

Se cree que estos pertenecen al envoltorio exterior de la bomba.

«La Razón» elogia la serenidad del público en el Teatro Colón, el cual dice no abandonó los puestos en precipitada fuga como ocurre en casos semejantes, lo cual ha evitado un número mayor de víctimas.

Numerosa barra ocupa las galerías superiores. La mayoría son jóvenes universitarios.

Las tribunas de la derecha é izquierda están ocupadas por un nutrido contingente de caballeros, miembros del Senado, socios del Jockey Club, legisladores provinciales, etc. Hay inmensa expectativa.

A las 5 de la tarde dió principio la sesión de la Cámara con la asistencia de 81 diputados. Inmediatamente pide la palabra el diputado señor Oliver, diciendo que ha llegado la oportunidad de que se sancionen leyes para reprimir los excesos ó las monstruosidades de los sectarios sin ley, sin patria y sin religión, verdaderos monstruos fuera de ley, que preparan á manselva todos los asesinatos.

El señor Oliver agregó entre tanto carecemos de una ley que no sólo reprima, sino que prevenga tan horrendos hechos, defendiéndonos de los sectarios.

Para demostrar la barbarie anarquista, el señor Oliver cita el caso de Chicago, donde los anarquistas asesinaron á tres agentes de policía.

Recuerda que el gobierno de la Unión, no pudiendo defender á los autores, mandó fusilar á todos los complicados.

El diputado señor Oliver termina solicitando la adopción de radicales medidas para extirpar el crimen anarquista.

Le sigue en el uso de la palabra el diputado señor Carlés condenando enérgicamente el atentado y la califica del más horrendo.

Explica que carecen de toda orientación y de todo propósito las sucesivas bombas que han enlopecido la conciencia nacional y que el delignio no puede ser sino el odio, cobardía ó traición.

El señor Carlés, añade, en otros palsos la explosión de bombas son manifestaciones de rebelda de los oprimidos del trabajo ó esclavitud, sin esperantas; pero en este caso nada, absolutamente nada, explica este infame atentado.

Es una lucha extraíjera, bastarda, ignominiosa y cruel. Si hubo varios dia- tos de hospitalidad argentina, es un atentado cobarde que ha hecho del peligro y si el cobarde está en todas partes, fuera de las leyes y caballerosidad, también debe estar en este acto fuera de la ley. Nuestra tierra que en su primer Centenario ha conmemorado el triunfo de la bravura debe estar cerrado para la traición.

El diputado señor Carlés termina pidiendo la presencia del Ministro del Interior para que el Poder Ejecutivo se solidarice con el Poder Legislativo para evitar la repetición que hoy los caballeros sabrán salvaguardarle.

En ese momento entre estrepitosos aplausos aparecen todos los ministros, ocupando sus sillas en el recinto.

Seguidamente habla el diputado señor Roca anunciando su proyecto de interpelación encabezándolo con una condenatoria del atentado llevado á cabo.

Dice que el Poder Ejecutivo no ha sabido usar todos los medios que le confió la ley marcial.

Conte la el Ministro del Interior señor Galvez, defendiendo la acción del Gobierno en cual, dice, tiene urgencia en la sanción de las medidas represivas y pide permiso para leer una página de Roosevelt quien declara que el anarquismo es enemigo del género humano.

El diputado Ferrer presenta un proyecto poniendo de fuera de la ley á los anarquistas, pudiéndosele matar como á un tigre.

El Pellegrini recuerda que se tiene una constitución que no autoriza á proceder así. Roca dice que ese proyecto es la apología de la anarquía y la barbarie. Es el terrorismo de estado, afirmando que ni en la revolución francesa se pretendió pasar de tal modo sobre los resguardos ciudadanos. Termina haciendo un llamado á la sensatez de los diputados y oponiéndose al proyecto por considerarlo la muerte de la ley y contrario á la libertad conquistada por el país.

El diputado señor Carlés pide antes de la interpelación se sancionen las leyes de defensa social.

Se produce un breve diálogo entre la presidencia y el diputado señor Roca.

Se asegura que la ley presentada por el diputado señor Avarragaray sobre represión del anarquismo será despachada f vorablemente antes de finalizar la presente semana.

Se trata de introducirle algunas modificaciones de detalles, pues en conjunto ha sido aceptada sin observaciones fundamentales por el Poder Ejecutivo y Comisión de Legislación.

El diputado señor Mujica condena la acción anarquista exótica y trasplantada.

Dice que estas ideas se arraigaron y prosperaron al amparo de la inaudita tolerancia de los poderes públicos.

Formula votos por que los tres Poderes del Estado en combinación conjunta, defiendan á la República de estos avances de la bestialidad y del crimen.

Luego el diputado señor Lacasa habla largamente, condenando la anarquía como teoría y como acción.

Pide enérgicamente que se suspendan los discursos, debates y torneos oratorios, para hacer de una vez por todas, la ley de defensa social, aunque ésta sea imperfecta.

Pide que la Cámara se constituya en comisión y que cumpliendo sus altos deberes, ni un sólo legislador abandone las bancas hasta que no se sancione la citada ley.

Grandes aplausos acogen las palabras del diputado señor Lacasa.

Siguiendo una pista

BUENOS AIRES, 27 — «Tribuna» dice que la policía sigue una pista bena y tiene en su poder á diez sujetos capturados anoche, los cuales arrojaron mucha luz sobre el atentado.

Después agrega: «No podemos precisar si sus declaraciones comprometerían á los mismos detenidos ó si concierneñ á anarquistas desaparecidos.

En estos momentos lo único que podemos asegurar es que el rastro es bolnísimo.

Aún no ha sido posible clasificar el explosivo; pero todo hace creer que se trata de una bomba de invención y que su potencia debe haber sido de tercera ó cuarta categoría».

El individuo sospechoso — Manifestaciones de protesta

BUENOS AIRES, 27.— No hay ninguna novedad respecto del autor del atentado. Se afirma que se sospecha de un individuo que á última hora compró cuatro tertulias. Vestía traje de paño, saco y corbata roja. La policía guarda reservas respecto de las pesquisas que activa. Los heridos están mejorando. Hoy los estudiantes de Derecho suspenderán las clases y organizarán una manifestación con el Colegio Nacional y las Facultades de Medicina, recorrerán las calles en perfecto orden. A invitación de la Federación Universitaria los estudiantes celebran un mitin de protesta en esta mañana en la Plaza del Congreso.

Domicilios allanados — ¿Los autores del atentado?

BUENOS AIRES, 27.— «La Razón» dice: «A pesar de la reserva de la Policía pudimos comprobar que se ha efectuado el allanamiento de un domicilio de la calle Colpayo donde habitan los primos Mario Cucini y Mario Quinini secuestrándose una colección de periódicos anarquistas y listas de suscripciones á favor de Solano Bergaffor del atentado contra el Presidente Figueroa, y del anarquista Angelucci, actualmente detenido á raíz de los últimos sucesos, se sabe que ambos detenidos son jóvenes y profesan ideas anarquistas. Sobre ellos pesa la grave situación de muchos concurrentes al paraíso del Colón, que aseguran haberla visto absolto en momentos de la explosión ocupados en cambiarse algunas prendas de vestir y presos de viva agitación nerviosa.

De donde se arrojó la bomba—Conferencia con el Presidente

BUENOS AIRES, 27—La policía suponía hoy que la bomba quizás no ha sido arrojada del paraíso. Se cree más bien que ha sido arrojada de la calzada, si bien hay circunstancias que contradicen esta opinión.

El Jefe de Policía conferenció con el Presidente para informarle de los detalles del suceso y darle cuenta de las providencias adoptadas.

Todos los miembros del Ejecutivo están conformes en que es necesario tomar medidas enérgicas en presencia del nuevo atentado.

Los químicos doctores Flores y Martín han sido designados para examinar los restos de la bomba.

El Presidente conferenció con el Ministro del Interior. Hablóse respecto del atentado y se convino en la inmediata necesidad de sancionar una ley de represión y seguridad social.

Comunican de Buenos Aires que los estudiantes del Colegio Nacional y de la Escuela Normal organizaron una manifestación de propuesta recorriendo las calles y haciendo una visita de desagravio á las autoridades. Hubo varios discursos. El pueblo entero concurrió á la manifestación que se disolvió en orden.

La fabricación del explosivo —Su valor

BUENOS AIRES, 27—Creíase en un principio que la declaración del hallazgo del Colón respecto del comprador de las cuatro tertulias altas números 7, 9, 11 y 15 podría constituir un indicio eficaz; pero resulta que las lunetas quedan á la izquierda de la platea y la bomba cayó á la derecha, no considerándose verosimil que la bomba haya sido arrojada desde allí, pues habría debido recorrer una trayectoria de más de 20 metros de distancia. Se cree que el comprador de las lunetas se presentará á la policía para establecer su identidad á fin de abandonar esa pista.

El Director interrogó al Jefe de Policía quien se declaró que la policía tiene la convicción de que el autor del atentado no es mujer sino un concurrente del paraíso y que el proyectil ha sido arrojado desde el último piso del teatro. Dijo que los autores del atentado son anarquistas desconocidos de la policía y en tales condiciones pudieron internarse acá.

La fabricación de la bomba

BUENOS AIRES, 27.—El Presidente de la República, por una circunstancia casual, no se encontró anoche en el teatro Colón. Tenía resuelto ir pero después de la cena su esposa se sintió algo indispuesta, desistiendo entonces aquél de concurrir.

El Estado ha designado á los químicos de los tribunales para examinar las partículas de la bomba. Estos se expedirán de un momento á otro sobre sus apreciaciones.

Entrevistado un conocido químico sobre la fabricación de la bomba, dijo que en ella han debido intervenir manos muy avezadas en la clase de fabricación, pues si fuera profesional habría acumulado elementos de mayor potencia, elementos destructores, como la dinamita, que causan estragos terrible.

Declaró que no sería difícil que hubiera intervenido alguna mano femenina, de esas «bas bleu» que por convencimiento de ideas llegan hasta el crimen, sin medir las consecuencias.

La fabricación de la bomba responde á un sistema de preparación antiguamente por ahora, con raras excepciones, se lleva á la práctica.

Sospechas sobre dos de los detenidos

BUENOS AIRES, 27—Los sujetos Mario Quinieni y Mario Coccini, detenidos á raíz del atentado de ayer, son cabalmente. Tienen vehementes sospechas sobre ellos.

También se encuentra detenido otro sujeto amigo de los anteriores.

Debido á no encontrarse el Jefe de policía, coronel Dellepiane, en su despacho, la comisión del Centro de Estudiantes resolvió postergar la manifestación estudiantil, pues se desea contar con la autoridad policial para realizarla.

Algunos espectadores que se encontraban anoche en el Teatro Colón, creen que la bomba ha sido arrojada dentro de un sombrero desde el paraíso á la carcela.

Continúa la mejoría de los heridos con motivo del atentado de ayer.

El señor Roberts sigue en el mismo estado de gravedad.

Los diarios son unánimes en felicitar á la Asistencia Pública por la prontitud con que concurrió á prestar auxilios.

Los detenidos Cuccini y Quinenl

Se acentúan las sospechas de que los verdaderos criminales son los detenidos Mario Cuccini y Mario Quincui, anarquistas é individuos.

En el registro domiciliario se encontró folletos y listas de suscripción para los presos anarquistas. Estaban en el teatro en el momento de la explosión llamando la atención por su nerviosidad y por señas que cambiaban.

Salvación milagrosa de un espectador

BUENOS AIRES, 27—La salvación del joven Ernesto Arroyo, ocupante de la butaca número 422, se prólnjo en condiciones providenciales. Como se sabe, la bomba vino á caer sobre esa misma butaca. Al terminar el primer acto, Arroyó abandonó su asiento para ir á la confitería del teatro y en el preciso momento que penetraba á ella se vió atropellado por un mozo que llevaba una bandeja con tazas de café. Derrambó una de las tazas, cayendo el líquido sobre la vestimenta de Arroyo, quedando manchada la camisa de éste, lo cual le impidió volver á ocupar la butaca, escapando así á una muerte segura.

El juez Lavalleó continúa tomando declaraciones á los detenidos y personal del servicio del teatro.

LA SESION DE LA CAMARA

Sanción de la ley represiva

BUENOS AIRES, 28—En este momento (1-40 a. m.) termina la sesión de la Cámara de Diputados, votándose el proyecto de ley del señor Mayor Pellegrini, que roza diversos problemas relacionados con la inmigración, derechos de extranjeros, derecho de reunión y ciudadanía.

El primer capítulo se refiere á la admisión de extranjeros; el segundo á las asociaciones que tengan por objeto la propaganda ó incitación á cometer hechos reprimidos por las leyes de la nación; y el tercero abarca la represión de los sindicatos anarquistas.

La Mesa nombró á los diputados Vega Avarrarray y Meyer Pellegrini para dar forma á la ley. Hablaron varios diputados y los ministros Escurra y Meyer. Este pidió más severidad en la ley votada.

La sesión fue animadísima.

Reunión extraordinaria del Senado

BUENOS AIRES, 28—El Senado había sido convocado extraordinariamente para ocuparse de la ley represiva, pero no pudo reunirse por lo avanzado de la hora que terminó el debate en la Cámara.

Se reunirá mañana.

EL DOCTOR JULIO L. GRAUERT

SU FALLECIMIENTO

En la noche del domingo fallecía víctima de una tuberculosis casi fulminante, el joven diputado con cuyo nombre damos título á estas líneas.

Era un espíritu culto, un corazón de caballero, un ciudadano bien inspirado, cuya figuración en las bancas universitarias y en la política le granjeó unánimes simpatías.

Los restos del doctor Grauert se efectúa ayer tarde, asistiendo una numerosa concurrencia, entre la que figuraban los señores:

Bias Sienra, Bias Sienra, Emilio Barbarou, Juan P. Lamolle, Feliciano Viera, Antonio M. Rodríguez, A. Rodríguez Larreta, Manuel Herrera y Reyes, Mateo Magariños Vera, Juan Campisteguy, José Serrato, Francisco J. Ros, Juan Blengio Rocca, Domingo Arena, Gabriel Terra, Juan José Amézaga, Pedro Cosio, Víctor Pérez Petit, Guillermo Moratorio Palomeque, Juan Giribaldi Regoy, Doroteo Navarrete, Juan A. Cachón, Juan Carlos Moratorio, Antonio Sanguinetti, Guillermo West, Pedro Ortiz y Viana, Ildefonso García Acevedo, Felipe Iglesias, Eugenio Lagarmilla, Lauro Olivera, Joaquín C. Sánchez, Juan Dufort y Quebrón, Emilio Frugoni, Fermín J. Silveira, Julio M. Sosa, Fausino Savaguez Lapeo, Carlos Onetto y Viana, Placido Abad, Pedro C. Rodríguez, Aurelio Mallat, Carlos E. Castellanos, Teódio D. Piñeyro, Miguel Eichemendy, Miguel Lepe, José Nicolao, Daniel Blanco Acevedo, Eugenio Otero, Lorenzo Batlle, Federico Díaz, Carlos de Castro Hijo, Jacinto D. Durán, Juan Carlos Blanco, r. Araújo y Elebort, José E. Rodó, Tomás Vidal Bello, Juan Paullier, Vicente Ponce de León, Fernando Pereda, Ambrosio L. Miranda, Sebastián Puppo, Alberto F. Canessa, Hermenegildo Sabat, Héctor R. Gómez, Rosalio Rodríguez, Pedro Turena, Emilio Aveggno, Joaquín de Salterain, etc.

Al darse sepultura á los restos, hicieron uso de la palabra el señor Eugenio Martínez Thedy en nombre de la Comisión Departamental colorada; el doctor Ambrosio L. Ramasso, por el club colorado de la 1.a sección; el señor Francisco Schinca, por el de la 12.a, y los doctores Juan Blengio Rocca y Antonio R. de Silva Bastos.

Pocos momentos antes del entierro había celebrado sesión el Comité Procandidatura Batlle y Ordóñez que preside el doctor Viera, resolviendo por moción del doctor Antonio María Rodríguez asistir en corporación al sepelio, ponerse de pie en homenaje á la moria del extinto que era secretario de la Comisión y pasar una nota de pésame á la señora viuda.

CUARTELES MILITARES

EL EDIFICIO PARA LA ACADEMIA

El Ministerio de la Guerra ha hecho saber á la Municipalidad que impartió las deseos del caso á fin de que hoy sean conectados los colectores parciales construídos en el edificio de la Academia General Militar con el cano principal mandado construir por la Junta en la Avenida General Garibaldi.

Esa comunicación de cañerías tiene por objeto probar definitivamente los desagües del nuevo edificio y sanear al mismo tiempo los terrenos próximos á este que se dan limpia para campo de maniobras.

El gobierno desea que la Academia Militar y la Escuela Naval se instalen cuanto antes en nuevo local, pues en el edificio que ocupa actualmente en la calle Agraciada se han empezado las obras de un amplio cuartel destinado, probablemente, para el 4.o de infantería.

MEDIO SIGLO ATRAS

JUNIO 27 Y 28 DE 1863

Contentadas las resistencias de los ciudadanos desafectos á la situación á ponerse la divisa de guerra, decretada por el Ministerio. Por otra causa fué preso don Benito Larraya, á quien se le vió en la calle sin llevar aquél distintivo.

La prensa dabermisia desarrolla su antipatía á EL SIGLO, alentada por la carta del doctor Vázquez Sagastume.

El Paíse le atribuye afinidades con los federales y que intenta amedrantarlos á las miras del partido unitario argentino, del cual EL SIGLO es un centinela avanzado, con la consigna de facilitar el ejercicio de los soñados planes de sumisión.

Se da de alta al coronel Chapaco, del escuadrón argentino, y se dispone que forme un cuerpo de voluntarios.

La circunstancia de pertenecer á la raza negra aquél jefe, hacía presumir á los periódicos adsuctonistas que la «Legión de Morenos» y organizar un batallón de grados de color de su propia nacionalidad.

En esta fecha existían en el puerto de Montevideo 110 buques de ultramar cargando y descargando. Eran 15 norteamericanos; 2 argentinos; 1 austriaco; 10 ingleses; 1 sueco; 1 dinamarqués; 10 españoles; 15 franceses; 4 holandeses; 3 hamburgeses; 1 hanoveriano; 6 nacionales y 2 portugueses.

En guerra 4 ingleses; 2 españoles; 2 franceses; 3 ingleses y 2 italianos.

El Río Negro, periódico de Mercedes, comunica que se habían cerrado todas las cuadras, algunas calles de aquella villa.

El Paíse diario de esta capital, refiere que había sido remitido á la tipa el joven oriental Saturnino Márquez, por no estar enrolado y no llevar divisa.

K. Lendas.

(REFRIOS)

SE CURA CON EL

"Refriol-Nasol-Coton"

EL MEJOR REMEDIO PARA LA CORISA

ALGODON ESPECIAL PARA LA NARIZ

EN CAJITAS DE 20 CENTESIMOS

Farmacia Cranwell - Calle 25 de Mayo y Misiones

SUCURSAL: CALLE CHUCARRO Y MASINI - Pocitos

1-6n.

Conservatorio Musical

Del Uruguay

305 CALLE 18 DE JULIO 305

Fundadores: Avelino Baños-Vicente Pablo-Eduardo Fabini

ELENCO DE PROFESORES:

Clases de Piano — Señorita Aurora Pablo, señores Vicente Pablo y Luis Arcidiácono.
Clases de Violín — Señores Florencio Nieto, Eduardo Fabini y Nicolás Ferrando.
Clases de Armonía, Violoncelo y Solfeo — Señor Avelino Baños.
Clases de Mandolina — Don Salvador Ricciardi.
Horas para inscripciones: de 2 á 4 p. m. en la Secretaría del Conservatorio.
NOTA — En breve se anunciará nuevo elenco. 1365-pde.

VAPORES

COMPAÑIA TRASATLANTICA

ANTES A. LÓPEZ Y CIA

CHARGEURS REUNIS

LINEA DEL RIO DE LA PLATA

Servicio mensual de pasajeros de 1a clase con los nuevos vapores

Malte, Ceylan, Corse, Onessant

CEYLAN

El 12 de Julio de 1910 para Santos, Río Janeiro, Lisboa, Vigo y Havre

Pasaje de 1a clase 72.50 para Vigo y Havre

Pasaje de 1a clase 80.00 para Vigo.

En adquirir billetes de LA MALADA para los puertos arriba expresados, sírvanse pedir la Compañía Trasatlántica.

GRAN REBAJA DE PRECIOS

Para más informes, dirigirse á los agentes PEDRO FERRES y Cía—CALLE MISIONES 101. pte.

VAPORES CORREOS ESPAÑOLES

SERVICIO MENSUAL FIJO

LEON XIII

Saldrá el 1 de Julio con destino á Las Palmas, Cádiz, Barcelona, Vigo, Coruña, Villagarcía y Bilbao.

Pasaje para Cádiz ps. 26.50 y Vigo ps 31.00.

Se expiden billetes de LA MALADA para los puertos arriba expresados, siendo para Cádiz y Vigo ps. 31.50.

GRAN REBAJA DE PRECIOS

Para más informes, dirigirse á los agentes PEDRO FERRES y Cía—CALLE MISIONES 101. pte.

Lloyd Brazileiro

SOCIEDAD ANONIMA

LINEA DE PAYSANDU

Servicio regular de pasajeros y carga

Salidas de Río Janeiro para Paysandú, los jueves cada 14 días, con escalas en Santos, Paranaguá, Florianópolis y Río Grande, regresando con las mismas escalas.

Recibe pasajeros y carga para Pelotas y Porto Alegre, con trasbordo en Río Grande.

Vapor brasileiro:

SIRIO

Saldrá el 3 de Julio para Río de Janeiro y escalas.

LINEAS DE CARGUEROS

Salidas cada 8 días para los puertos del Norte del Brasil.

LINEA DE FORMOSA

Servicio de carga y pasajeros

Salidas para Corumbá cada 14 días en combinación con los vapores de la línea de Buenos Aires, Corumbá, Formosa y Concórdia. Apa, Forte Mutinhão, Forte de Coimbra y Fuerte Olimpo. Recibe carga y pasajeros para Coyabá, con trasbordo en Corumbá.

Vapor brasileiro:

OYAPOCK

Saldrá el 28 de Junio para Corumbá y escalas.

SERVICIO DE CARGAS

Vapor brasileiro

MIRANDA

Saldrá el 2 de Julio para Corumbá con escalas en Buenos Aires, Montevideo, Santos, Paraná, Asunción, Ajá, Porto Murtinho, Forte Coimbra y Forte Esperanza.

LINEA NORTE

Vapor brasileiro:

GUAYARÁ

Saldrá el 8 de Julio para Río Janeiro, Victoria, Bahía, Maceió, Pernambuco, Paraíba, Natal, Ceará y Pará.

Informes Piedras núm. 182 pte.

MESSAGERIES MARITIMES

PAQUETES CORREOS FRANCESES

El paquete francés

CHILI

Comandante: Bourge.

Saldrá el 15 de Junio de 1910, para los puertos de Río Janeiro, Bahía, Pernambuco, Dakar, Lisboa y Burdeos.

El paquete francés

MAGELLAN

Comandante: Duprey Fremy.

Saldrá el 2 de Julio de 1910, para Santos, Río Janeiro, Dakar, Lisboa y Burdeos.

Las mercaderías quedan sujetas á la categoría de (de lujo y media) (de lujo solamente) además el derecho de interrumpir su viaje en cualquier puerto de la costa y de embarcar en otro el viaje por los paquetes de la Compañía á vapor correspondiente de la Royal Mail Steam Packet Co. 6 de la Pacific Steam Navigation Co.

La Compañía expide pasajes de la clase (lida é ida y vuelta) hasta París, con la modalidad que se indica, mediante el abono de la diferencia entre el importe de billetes de Buenos Aires, pero lo cada uno tiene de ida y vuelta.

Para más informes y para fletar del Cuadro y pasajeros ocurrir á la

AGENCIA: CALLE CERRITO NUM. 149 pte.

R. M. S. P.

MALA REAL INGLESA

Los magníficos vapores de esta Compañía salidos de este puerto en los próximos vapores:

"Amazon" — 9 de Julio "Aragón" — 6 de Agosto
"Asturias" — 23 de Julio "Araguaya" — 20 de Agosto

Tocando en Santos, Río Janeiro, Bahía, Pernambuco, San Vicente é Montevideo, Lisboa, Vigo, Cherburgo y Southampton.

TOURS AL BRASIL

Primera clase: 70 pesos ida y vuelta, incluyendo los gastos de ferrocarril entre Santos é Sao Paulo y Río Janeiro.

Por informes dirigirse á los Agentes,

MACLEAN & STAPLEDON - Calle Piedras núm. 121

BOLSA de "EL SIGLO"

Anuncios informativos de compras, ventas, arrendamientos y transacciones comerciales en general

UN CENTÉSIMO POR PALABRA CADA PUBLICACION

LIBROS EN LIQUIDACION á 5, 10, 12, 15, 16, 20 y 25 centésimos el ejemplar de las obras más interesantes de literatura, sociología, artes, industrias, poesía y toda clase de conocimientos. Pídanse listas detalladas. Obras de gran valor á la tercera parte de su precio. Revistas ilustradas francesas y españolas.—Libreria Vazquez Cores, 18 de Julio 36 y 38. 1334ja28.

EMPLEADOS para Agentes de Seguros, se necesitan en «La Mútua, Sarandí 187.—Horas de 2 á 4 p. m. 1349j9.

PERSONA práctica en correspondencia, alemán y Francés, se necesita.—Dirigir portamarco sin buenos certificados—Buenos Aires Casilla del Correo 358. 1648j27.

EMPLEADO práctico en contabilidad se ofrece; referencias y garantías á satisfacción. Fue cajero y guarda libros por diez años en una importante casa introductora, quien también puede informar.—Buenos 165, darán razón. 1638j13.

SE NECESITA un ayudante que esté con buen estado. Victoria 219. 1637j28.

SE vende un motor y caldera Weyher y Richemond, de 25 caballos, para reír funcionando. Reconquista 148. 1609j27.

LECHEROS—Arrendamos 100 lechiras de campo con galpón, molino y bebederos. Dos Pozos Piedras 30 cuadras. Tratar Ejercito 60a. 1599j19.

FRANCES—Para hablar pronto y bien. Conversación, gramática, traducción. Dirigirse por mañana, tarde y noche á Rio Branco 26 Sr. Ferrando. 1600j28.

SE ofrece á caballero sólo con dos de familia tranquila, 2 piezas amuebladas, sala y dormitorio, é dormitorio únicamente con instalación eléctrica, Zabala 108. 1600j28.

VIÑAS—Ingertos de las mejores variedades, pies vino y uva de mesa.—Dirigirse á Juan A. Escudero y Cía, Libertad, é Sud-Este 82, Teléfono 452 Prado. 1576j28.

SE VENDE un motor Fraser & Chalmers y caldera Belleville de 25 caballos en perfecto estado de funcionamiento.—Dirigirse Rincón 14. 1568j24.

SE VENDEN 10.150 ... terreno al lado Academia Militar y á dos cuadras de la Avenida Central.—Tratar Asamblea 201, Silveira. San José 67a. 1564j24.

CHACRAS EN VENTA A PLAZOS—A un kilómetro de Cruz—Montevideo, se remataron ocho chacras de diez hectáreas de superficie cada una. Títulos perfectos. Para informes, Banco Prendas Sección Administración de Propiedades. 1558j24.

SE NECESITA una institutriz inglesa para niño de 10 años. Tratar, oficina de esta diario. 545.

SE ARRIENDA campo flor, 1400 en Minas, á 3 leguas de la estación. Sin colonos. Informes 25 Mayo 522, de 2 á 5 p. m.

SOLARES en los Campos Elíseos, próximo al Paseo del Molino, se venden á particulares, precio 10 pesos y 5 pesos Banco de Crédito, Zabala núm. 129.

CONSERVATORIO MUSICAL DEL URUGUAY—Calle 18 de Julio núm. 305.—Horas de secretaría, de 2 á 5 p. m.

ADMINISTRACION DE PROPIEDADES—Harolds Caprere, Zabala 93. 1628j8.

LOS Sres. Carreras en arrendamiento de este mil quinientas hectáreas de la Estancia del Cerro; Sección de Laureles, segundo piso, puerta del departamento de Salto.—Dirigirse calle Cerrito número 321. 1300j17.

SE vende un solar de terreno con una pieza, cocina, manantial y pileta, en el pueblo Malvín.—Tratar 18 de Julio, 435, de 1 á 2 p. m. 1600j28.

ALQUILASE—En la calle Guatemala número 376, frente al tiro Palmo Legítimo, gran galpón, con edificio de altos al frente, con instalaciones completas para una gran cocheria; aparece también para Barraca de Frutos ó Fábrica Adanda de veinte cuadras las comodidades tiene instalación de luz eléctrica, aguas corrientes y algibe. Tratar: Itazalingó núm. 157. 1590j16.

SE NECESITA EMPLEADO competente en libros, especialmente cuentas corrientes. Buenas referencias. J. Gomez 118.

SE VENDE una casa nueva, sólida y moderna, calle Minas al Sud, número 583.

EL BAILE Y SUS REGLAS con demostraciones ilustradas.—Véase el Almanaque-Guía de EL SIGLO. 1...

ALQUILASE casa bien, nueve piezas, dos grandes patios, jardín, comodidades. Cruzón 200.

PROPIEDADES QUE ARRIENDA EL BANCO FRANCES—Camino Chile número 126, 8 piezas, pesos ps. 30.00; General Fraser 85, 9 piezas, ps. 35.00; Cuaró Cerrada 7, 6 piezas, ps. 30.00; Yaro 325 esquina Estanzuela, 7 piezas, ps. 30.00; San Fructuoso 60, 7 piezas, ps. 40.00; Cerrito 455, 4 piezas, ps. 30.00; Orillas del Plata 595, 3 piezas, ps. 18.00.

ARRIENDASE día de campo flor para pastoreo en el departamento de San José, con montes y aguadas permanentes. Por informes: 33 189 O. 1566j24.

PEON combalder, práctico, se necesita, con buenas recomendaciones. Dirigirse á Serrano y Ferrua, drogueria.

ALQUILA casa nueva quinta, eléctrico puerta 28 pesos. Miguelete 1.

HIPOTECAS SOBRE CAMPOS—Tramitación rápida—Dirigirse á Oscar Arteaga, corredor, 25 de Mayo núm. 22.

TERRENO y GALPON. Cuarón 36, alquilase — Vendo á plazos, hermosa quinta, Hargrave 125. Recta á 3 cuadras, edificio moderno, luz eléctrica, excelente instalación de aguas. Tratar: Plaza Cagancha 41.

TENEDOR DE LIBROS—Presentaríase, tiempo después, para nuevos cargos. Dirigirse. Cuarón 201.—E. A.

SE COMPRA un chalet moderno con altos en las playas de Pocitos ó Ramírez. Dirigirse á Guillermo Grunwald. Concordia Estura Ribas.

SE ENTREGAN EN EL ACTO—Tarjetas de visita formato de moda á $ 6.00, á 8.00 y 10.00 el ciento. Rincón 126.

EMPLEADO práctico en contabilidad, se ofrece á presentarse. Garantías y referencias. Buenos Aires 1.

SE VENDE una casa nueva, sólida y moderna, calle Minas al Sud, número 583.

EL BAILE Y SUS REGLAS con demostraciones ilustradas.—Véase el Almanaque-Guía de EL SIGLO. 1...

ALQUILASE casa bien, nueve piezas, dos grandes patios, jardín, comodidades. Cruzón 200.

PROPIEDADES QUE ARRIENDA EL BANCO FRANCES—Camino Chile número 126, 8 piezas, pesos ps. 30.00; General Fraser 85, 9 piezas, ps. 35.00; Cuaró Cerrada 7, 6 piezas, ps. 30.00; Yaro 325 esquina Estanzuela, 7 piezas, ps. 30.00; San Fructuoso 60, 7 piezas, ps. 40.00; Cerrito 455, 4 piezas, ps. 30.00; Orillas del Plata 595, 3 piezas, ps. 18.00.

ARRIENDASE día de campo flor para pastoreo en el departamento de San José, con montes y aguadas permanentes. Por informes: 33 189 O. 1566j24.

PEON combalder, práctico, se necesita, con buenas recomendaciones. Dirigirse á Serrano y Ferrua, drogueria.

ALQUILA casa nueva quinta, eléctrico puerta 28 pesos. Miguelete 1.

HIPOTECAS SOBRE CAMPOS—Tramitación rápida—Dirigirse á Oscar Arteaga, corredor, 25 de Mayo núm. 22.

TERRENO y GALPON. Cuarón 36, alquilase — Vendo á plazos, hermosa quinta, Hargrave 125. Recta á 3 cuadras, edificio moderno, luz eléctrica, excelente instalación de aguas. Tratar: Plaza Cagancha 41.

TENEDOR DE LIBROS—Presentaríase, tiempo después, para nuevos cargos. Dirigirse. Cuarón 201.—E. A.

SE COMPRA un chalet moderno con altos en las playas de Pocitos ó Ramírez. Dirigirse á Guillermo Grunwald. Concordia Estura Ribas.

SE ENTREGAN EN EL ACTO—Tarjetas de visita formato de moda á $ 6.00, á 8.00 y 10.00 el ciento. Rincón 126.

EMPLEADO práctico en contabilidad, se ofrece á presentarse. Garantías y referencias. Buenos Aires 1.

LIBRO DE COCINA—No necesita Vd. comprarlo, si tiene en su casa el Gran Almanaque-Guía de EL SIGLO.

SE DESEA ALQUILAR—Caballero desea alquilar, como mínimo inquilino una sala ó dos piezas en familia distinguida. Dirigirse Casilla 311.

PARA SIEMPRE—Los datos, referencias y enseñanzas que contiene el Almanaque-Guía de EL SIGLO, constituyen un libro de gran utilidad en toda época.

EMPLEADO de tienda práctico y formal se ofrece. Montevideo 1. V. L. G., lista de correos. Buenas referencias.

SE NECESITA maestro ó niñera. Dirigirse. Inutil presentarse sin recomendaciones.

ALQUILASE casa, 5 hermosas piezas, sala, 2 baños, 2 orillas del Plata 258. Razón en la misma.

QUINTERO se necesita para campaña, entienda de plantaciones.—Dirigirse Juan Carlos Gómez 118.

ESPLENDIDA QUINTA — Se alquila ó se vende la quinta Mar Encima, situada á 3 cuadras del Cajaro Tren á una cuadra. Diez piezas, tres repartidas, gran patio de baño, dependencias cocheras, galería al frente, jardines, gallinero, etc. Especial para Santa Casa ó para familia numerosa.—Bonco Francés.

ALQUILASE departamento de 3 piezas, sala, cocina, baño y demás comodidades. Yaguaron 269.

ESTANCIA—Vendese una con 10 suertes de campo, ganado, 2 pares de antiguedad, cria con el Brasil, departamento de Cerro Largo. Dirigirse por carta: a J. L. P. Avenida Rivera 1.

CALLE 8 DE OCTUBRE—Vendo casa vista y terreno con hermoso frente 20 metros por 75 de fondo, 2 cuadras Tres Cruces. Rincón 126.

SE HA PERDIDO usted, más de una oportunidad, por no conocer el reloj-ancla Chateaubriand, calle Pereira número 30 Buenos Aires, donde hay piezas á todos lados, desde un peso en adelante. No puede extraer en noche por la calle Rivera 425. Tratar: Uruguay 339 (Costa). 1495-pde.

CASA DE HUESPEDES—La Bella Helena, calle Florida número 161. Pensionado de 25 á 30 por día, hasta ps. 2.00. Está abierta toda la noche. Montevideo. Teléfono número 1060 (Central). 1435-pde.

LIBROS EN LIQUIDACION á 5, 10, 12, 15, 16, 20 y 25 centésimos el ejemplar de las obras más interesantes de literatura, sociología, artes, industrias, poesía y toda clase de conocimientos. Pídanse listas detalladas. Obras de gran valor á la tercera parte de su precio. Revistas ilustradas francesas y españolas.—Libreria Vazquez Cores, 18 de Julio 36 y 38. 1334ja28.

EMPLEADOS para Agentes de Seguros, se necesitan en «La Mútua, Sarandí 187.—Horas de 2 á 4 p. m. 1349j9.

PERSONA práctica en correspondencia, alemán y Francés, se necesita.—Inútil presentarse sin buenos certificados.—Casilla Casilla del Correo 358. 1648j27.

EMPLEADO práctico en contabilidad se ofrece; referencias y garantías á satisfacción. Fue cajero y guarda libros por diez años en una importante casa introductora, quien también puede informar.—Buenos 165, darán razón. 1638j13.

SE vende un motor y caldera Weyher y Richemond, de 25 caballos, para reír funcionando. Reconquista 148. 1609j27.

LECHEROS—Arrendamos 100 lechiras de campo con galpón, molino y bebederos. Dos Pozos Piedras 30 cuadras. Tratar Ejercito 60a. 1599j19.

FRANCES—Para hablar pronto y bien. Conversación, gramática, traducción. Dirigirse por mañana, tarde y noche á Rio Branco 26 Sr. Ferrando. 1600j28.

SE ofrece á caballero sólo con dos de familia tranquila, 2 piezas amuebladas, sala y dormitorio, é dormitorio únicamente con instalación eléctrica, Zabala 108. 1600j28.

VIÑAS—Ingertos de las mejores variedades, pies vino y uva de mesa.—Dirigirse á Juan A. Escudero y Cía, Libertad, é Sud-Este 82, Teléfono 452 Prado. 1576j28.

SE VENDE un motor Fraser & Chalmers y caldera Belleville de 25 caballos en perfecto estado de funcionamiento.—Dirigirse Rincón 14. 1568j24.

SE VENDEN 10.150 ... terreno al lado Academia Militar y á dos cuadras de la Avenida Central.—Tratar Asamblea 201, Silveira. San José 67a. 1564j24.

CHACRAS EN VENTA A PLAZOS—A un kilómetro de Cruz—Montevideo, se remataron ocho chacras de diez hectáreas de superficie cada una. Títulos perfectos. Para informes, Banco Prendas Sección Administración de Propiedades. 1558j24.

SE NECESITA una institutriz inglesa para niño de 10 años. Tratar, oficina de esta diario. 545.

SE ARRIENDA campo flor, 1400 en Minas, á 3 leguas de la estación. Sin colonos. 25 de Mayo 522, de 2 á 5 p. m.

SOLARES en los Campos Elíseos, próximo al Paseo del Molino, se venden á particulares, precio 10 pesos y 5 pesos Banco de Crédito, Zabala núm. 129.

CONSERVATORIO MUSICAL DEL URUGUAY—Calle 18 de Julio núm. 305.—Horas de secretaría, de 2 á 5 p. m.

ADMINISTRACION DE PROPIEDADES—Harolds Caprere, Zabala 93. 1628j8.

LOS Sres. Carreras en arrendamiento de este mil quinientas hectáreas de la Estancia del Cerro; Sección de Laureles, segundo piso, puerta del departamento de Salto.—Dirigirse calle Cerrito número 321. 1300j17.

PROFESIONALES

ABOGADOS

EDUARDO ACEVEDO—Ha trasladado su estudio á la calle Treinta y Tres número 25.

PABLO DE MARIA—Abogado—Estudio Calle Sarandí 176.

JUAN ANDRES RAMIREZ—Abogado—Calle Rincón 421.

GABRIEL TERRA—Abogado—Se dedica especialmente en asuntos comerciales. Estudio Buenos Aires 360.

GONZALO RAMIREZ Y JACINTO CASARAVILLA—Han trasladado su estudio á la calle Rincón 421.

EMILIO PAYSEE—Abogado—Ha trasladado su estudio á la calle Zabala número 134.

EDUARDO ROUBAUD—Abogado—Estudio Rincón 86—Casa particular, Avenida La Paz 345.

JOSE L. MULLIN—Abogado—Estudio Andes 195. pde.

CORIBBANIA DEL DOCTOR CARLOS EDUARDO SIMON—Centro 172—Teléfono Uruguaya 1737. 2605pde

FEDERICO ESCALADA — Abogado—Ha trasladado su estudio á la calle Rincón número 211.

ESCRIBANOS

ALFREDO I. SOROSA—Escribano Público—Oficina: Treinta y Tres 182a. pde.

JOSE SERRATO Y JUAN STORM—Ingenieros—Estudio de Ingeniería y arquitectura, Lo de Mayo esquina 25 de Mayo. 36Ent31-1911.

MEDICOS

DOCTORA TULA ROVIRA—Jefa de Clínica del Hospital de Caridad.—Consultas de 2 á 4 p. m.—Magallanes número 223.—Teléfono Uruguaya 477, Cordón. pde.

DOCTORA MARIA LUISA—Jefa 1.º Jefa de Clínica Ginecológica—Atiende exclusivamente enfermas y niños.—Consultas de 2 á 4.—Río Negro 146.—Teléfono Uruguaya 1237.

DOCTOR DELGER S.—Médico-Cirujano—Especialista en las enfermedades de riñón, vejiga, próstata, uretra y sífilis.—Consultas de 2 á 4.—Rincón 121. 2022pde.

DOCTOR ROBERTO BERRO—Jefe de la Clínica de niños.—Consultas de 1 á 3 p. m.—Calle Cuareim 197.—Teléfono Uruguaya 1196.

DOCTOR JUAN FLEURQUIN—Especialista en las enfermedades de los niños. Ha trasladado su consultorio á la Avenida de La Paz número 208. Consultas de 1 á 3 p. m.—Teléfono La Uruguaya. 2002pde.

DOCTOR HORACIO GARCIA LAGOS—Cirujano del Hospital Inglés.—Consultas de 2 á 4 p. m.—Ha trasladado su consultorio á Florida 177—Teléfono Uruguaya 2805 (Central). 2418pde.

CASABAL DOCTOR—Consultas: De 1 á 3 p. m.—Ha trasladado su consultorio á la calle Piedras número 182.—Especialidad: Enfermedades de la piel y sífilíticas—Enfermedades de la piel y del estómago. 2000pde.

DOCTOR LUBICH—Medicina Interna—Ha trasladado su consultorio á la calle Piedras 182.—Consultas todos los días, de 1 á 3 p. m.

DOCTOR EDUARDO BIRABEN—Especialista en las enfermedades de los ojos.—Consultas: Lunes, miércoles y viernes (ó martes, jueves y sábados).—Consultas de 2 á 5 p. m.—Ayacucho 1756, teléfono Uruguaya 1... 1795pde.

DOCTOR ERNESTO QUINTELA—Se dedica especialmente á las enfermedades de los ojos.—Consultas: Calle Piedras 182, de 1 á 3 p. m.—Teléfono Uruguaya 1196.

DOCTOR MANUEL QUINTELA—Oído, nariz y garganta.—Ha trasladado su consultorio á la calle Rio Negro 214. 2000pde.

DOCTOR URIOTE—Mercedes 1335.—Medicina general con preferencia consultas y dietoterapia. Consultas de 2 á 4.—La Uruguaya 2056 (Central).

DOCTOR PEDRO J. MARTINO—Especialista en las enfermedades de los ojos, nariz y garganta.—Ha trasladado su consultorio á la calle Colonia 231. pde.

DOCTOR JUAN SERVETTI LARRAYA—Médico—Tratamiento especial para la curación radical del reumatismo y de la artritis.—Horas de consulta: de 1 á 3 p. m. Calle 18 de Julio 542. 1272pde.

DOCTOR ANTONIO CARRAU—Enfermedades de sífilis.—Consultas de 2 á 4 p. m. Uruguay 327. 690pde.

DOCTOR JUAN B. BADO—Especialista—Se ocupa exclusivamente de las enfermedades del riñón, vejiga y uretra.—Consultas de 1 á 3 y 6 á 8.—Rincón 128. 1054-pde.

DOCTOR EDUARDO MARTINEZ—Médico-cirujano de la Facultad de París. Consultas de 1 á 3.—Soriano núm. 146. 2054pde.

CONSULTAS DE 1 á 4.—DOCTOR PASCUAL VERA—Especialista en oído, nariz y garganta, trasladado su consultorio á la Avenida General Rondeau núm. 57. pde.

DOCTOR FELIPE PUIG—Especialista—Oído, nariz y garganta.—Ha establecido su consultorio en la calle San José 57.—Consultas de 2 á 4. pde.

DOCTOR JUAN C. BRITO DEL PINO—Gefe de Clínica del Hospital—Enfermedades de sífilis, nariz y garganta.—Consultas de 2 á 4.—Cerrito 228.—Teléfono Uruguaya 2041 (Central).

DOCTOR C. Butler—Medicina Interna y Radiología Médica—Ha vuelto de europa y ha establecido su consultorio en la calle San José 38—Consultas de 1 á 3 y 6 á 8 p. m., excepto los jueves. pde.

DOCTOR L. THEVENIN—Especialista en enfermedades de la piel, cuero cabelludo y sífilis. Laboratorio completo para los aplicaciones médicas de los rayos X.—Consultas de 1 y 12 á 3 y 7 á 12. Mercedes 127. Teléfono Uruguaya 1818.

SANATORIO ALVARIZA—Sistema natural (Baños, masajes, etc.)—Directores: Doctor Eliseo Rodríguez, profesor Alvariza. Ha establecido su consultorio en la calle Uruguay 385.—Montevideo. 1319pde.

DENTISTAS

LAGUARDIA HERMANOS—Cirujanos-Dentistas—Ha establecido su consultorio en Montevideo. Miércoles de la Sociedad Odontológica de París. Premiados en la Exposición Internacional de Bruselas 1910.—Consultas: de 9 a. m. á 6 p. m.—Avenida 18 de Julio 386. 2386ent18-pde.

EL DENTISTA AMERICANO—**DOCTOR MACARTNEY**

136—CALLE SARANDI—136

ANGEL CUERRA Y E. BONABA—Cirujanos-dentistas.—Consultas de 8 á 6 p. m.—Calle Cuareim núm. 148, esquina Yaguaron. 2779pde.

JUAN E. BURNET—Cirujano-Dentista.—Ha trasladado su consultorio á la calle Tacuarembó número 30.

ALFREDO NIETO—Cirujano-Dentista.—Ha abierto su consultorio en la calle 25 de Mayo 402, esquina Juncal.—Consultas de 1 á 5 todos los días.

PARTERAS

MADAME NOGUES—Partera—Atiende consultas.—Consultas: Martes, jueves y sábados.—Consultas de 3 á 5 p. m.—Cerrito 228, Teléfono Uruguaya 1818 (Central). 2000pde.

MARIA S. DE DESTEFFANI—Partera—Ha vuelto de Europa y ha establecido su consultorio en la calle Cerrito, Rincón 126.

CONSERVATORIO MUSICAL DEL URUGUAY—Calle 18 de Julio núm. 305.—Horas de secretaría, de 2 á 5 p. m.

ADMINISTRACION DE PROPIEDADES—Harolds Caprere, Zabala 93. 1628j8.

LOS Sres. Carreras en arrendamiento de este mil quinientas hectáreas de la Estancia del Cerro; Sección de Laureles, segundo piso, puerta del departamento de Salto.—Dirigirse calle Cerrito número 321. 1300j17.

LIBRO DE COCINA—No necesita Vd. comprarlo, si tiene en su casa el Gran Almanaque-Guía de EL SIGLO.

SE DESEA ALQUILAR—Caballero desea alquilar, como mínimo inquilino una sala ó dos piezas en familia distinguida. Dirigirse Casilla 311.

PARA SIEMPRE—Los datos, referencias y enseñanzas que contiene el Almanaque-Guía de EL SIGLO, constituyen un libro de gran utilidad en toda época.

EMPLEADO de tienda práctico y formal se ofrece. Montevideo 1. V. L. G., lista de correos. Buenas referencias.

SE NECESITA maestro ó niñera. Dirigirse. Inutil presentarse sin recomendaciones.

ALQUILASE casa, 5 hermosas piezas, sala, 2 baños, 2 orillas del Plata 258. Razón en la misma.

QUINTERO se necesita para campaña, entienda de plantaciones.—Dirigirse Juan Carlos Gómez 118.

ESPLENDIDA QUINTA — Se alquila ó se vende la quinta Mar Encima, situada á 3 cuadras del Cajaro Tren á una cuadra. Diez piezas, tres repartidas, gran patio de baño, dependencias cocheras, galería al frente, jardines, gallinero, etc. Especial para Santa Casa ó para familia numerosa.—Bonco Francés.

ALQUILASE departamento de 3 piezas, sala, cocina, baño y demás comodidades. Yaguaron 269.

ESTANCIA—Vendese una con 10 suertes de campo, ganado, 2 pares de antiguedad, cria con el Brasil, departamento de Cerro Largo. Dirigirse por carta: a J. L. P. Avenida Rivera 1.

CALLE 8 DE OCTUBRE—Vendo casa vista y terreno con hermoso frente 20 metros por 75 de fondo, 2 cuadras Tres Cruces. Rincón 126.

SE HA PERDIDO usted, más de una oportunidad, por no conocer el reloj-ancla Chateaubriand, calle Pereira número 30 Buenos Aires, donde hay piezas á todos lados, desde un peso en adelante. No puede extraer en noche por la calle Rivera 425. Tratar: Uruguay 339 (Costa). 1495-pde.

CASA DE HUESPEDES—La Bella Helena, calle Florida número 161. Pensionado de 25 á 30 por día, hasta ps. 2.00. Está abierta toda la noche. Montevideo. Teléfono número 1060 (Central). 1435-pde.

LICITACIONES

UNIVERSIDAD—Sección de Enseñanza Secundaria.—Pedido de propuestas.—Dólase de adquirirse el mobiliario para el nuevo edificio de la Sección de Enseñanza Secundaria y Preparatoria, la Universidad cita propuestas para la provisión de 1670 sillas de madera, con los asientos de cuero.

Los modelos de los sillones y los precios de los mismos, pueden ser consultados en la secretaría de la Sección, calle Cerrito número 2, hasta el 30 de Agosto próximo.

Se presentarán sobres de los interesados que aquel vaya propuesta fuere aceptada, debiendo satisfacer el pedido antes del 31 de diciembre del corriente año.—Montevideo, Junio 21 de 1910.—El Secretario. 1566j22.

DIRECCION GENERAL DE CORREOS Y TELEGRAFOS—Llamado á licitación—Llámase á licitación pública para la adquisición de los útiles de escritorio para el servicio de las oficinas de Correos y Telégrafos de la República, cuya adenda completa y pliego de condiciones correspondientes se pueden ver en esta Secretaría á disposición de los interesados, todos los días hábiles, de 9 á 11 y de 1 á 5 de la tarde, y las muestras respectivas á la media p. m., en la Oficina de esta Dirección, en los días y horas indicados.

Las propuestas deberán presentarse en Secretaría, en el sobrado de hoy, hasta el día 30 del corriente á las 3 y media p. m. y se abrirán en el mismo local, á esa hora, quien se hará presente á los 3 y m.—Montevideo, Junio 20 de 1910. —La Secretaría General. 1537j20

ESPECIALES

MAGARINOS VEIRA Y COSTA—Corredores y martilleros—Dinero en hipoteca, compra y venta de campos, terrenos y casas.—Escritorio, Misiones 122. 1382pde.

SE HA PERDIDO usted, más de una oportunidad, por no conocer el reloj-ancla Chateaubriand, calle Pereira número 30 Buenos Aires, donde hay piezas á todos lados, desde un peso en adelante. No puede extraer en noche por la calle Rivera 425. Tratar: Uruguay 339 (Costa). 1495-pde.

CASA DE HUESPEDES—La Bella Helena, calle Florida número 161. Pensionado de 25 á 30 por día, hasta ps. 2.00. Está abierta toda la noche. Montevideo. Teléfono número 1060 (Central). 1435-pde.

JUDICIALES

EDICTO—Por disposición del señor juez L. de lo Civil é Interdicto de 1er turno doctor don Enrique G. Pérez, se hace saber al público la apertura de la sucesión de don Regina Lopez Bentancor. Los que fueren Montevideo ciudadano á la vez á todos los que se consideren con derecho á ejercer con derecho á los bienes dinados para que dentro del término de noventa días comparezcan ante este Juzgado, calle Colonia 40 á deducirlos.—Montevideo, Junio 15 de 1910. —Antonio R. Pereira, escribano público. 1471j17.

EDICTO—Por mandato del señor juez L. de lo Civil de segundo turno doctor don Alfredo Vásquez Ros, se hace saber al público la apertura de la sucesión de don Francisco León Berro. A fin de que todos los que se consideren con derecho á esos bienes comparezcan ante esta Jurgado á deducirlos en forma, dentro del término de treinta días, bajo apercibimiento de lo que hubiere lugar en derecho.—Montevideo, Mayo 25 de 1910. —Andrés R. Chapin, actuario. 1404j30.

COMERCIALES

AL PUBLICO Y AL COMERCIO—Ponemos en conocimiento del público y del comercio en general, que con fecha de hoy, nos escritura pública ante el escribano don Luis Rossi, se ha separado completamente de la firma social Mitsunaga y Cía, el socio don Francisco Miramonte (hijo), quedando sus deudas conocidas con José Mitsunaga, don Manuel Lamas y don José L. Dossunas, dueño absoluto del activo y pasivo de la expresada razón social. Todo los que se considera, pues, acreedores á la sociedad de la referencia, pueden pasar con los justificativos del caso, á retirar sus acciones, dentro del término legal, por la casa calle Mercedes número 62.—Montevideo, Mayo 24 de 1910.—José Rossi, Manuel Lamas, José L. Dossunas. 1356j11-n.

GENERALES

Asociación Rural del Uruguay

2.a Y ULTIMA CITACION

Se invita á los señores socios para la Asamblea General Ordinaria que se celebrará en esta Asociación, el lunes 4 de Julio, á las 3.½ 12 p. m., con objeto de dar cuenta de los trabajos del año, leyéndose el informe de la memoria correspondiente, y de elegir 6 titulares y 11 suplentes, para integrar la Comisión Directiva y la Comisión de Cuentas, se resolverá también el nombramiento de corresponsal.—Montevideo, Junio 25 de 1910.

1671-J1.4.7p. La Comisión Directiva.

AVISO

De acuerdo con lo que prescribe el artículo 38 de los Estatutos sociales en su inciso 1.º se convoca á los señores socios de la Cámara Mercantil á la Asamblea General Ordinaria que se celebrará el día 25 del corriente, á las 8 de la noche, en el local de la Institución, con el objeto de considerar la siguiente

Orden del día:

1º Lectura y aprobación del acta de la última Asamblea.

2º Lectura y consideración de la Memoria Anual.

3º Elección de presidente.

Con el fin de dejar cumplida estando antes esta prescripción de los Estatutos, se recomienda á los socios morosos que pasen á satisfacer á dicha Asamblea.—Montevideo, Junio 15 de 1910.—El Secretario. 1534j25.

AVISO DE LICITACION—Contaduría General del Estado.—Llámase á propuestas para la impresión y encuadernación de la Memoria de Hacienda y Memorias de los ocho ministerios del Ejercicio 1909-910, con arreglo á las condiciones que obran en esta oficina.—Los proponentes que obren en esta oficina.—Los proponentes que obren presentarse en esta Contaduría General el día 30 del corriente, á las 3 p. m.—Montevideo, Junio 23 de 1910.—La Contador General. 1589j24.

COMISION TECNICO-ADMINISTRATIVA DEL PALACIO DE GOBIERNO—Montevideo, Junio 21 de 1910.—Se abre concurso para la licitación pública para la ejecución de los trabajos de albañilería correspondientes á dicha obra.

Los pliegos, pliego de condiciones, memoria descriptiva y demás documentos, quedan disponibles en los interesados en la Oficina de Contaduría, Ministerio de Obras Públicas, número 60, Rincón 16 Pa. 1 á 5 p. m.

La presentación de propuestas tendrá lugar el día 4 de Julio próximo entre las 3 y 4 de la tarde, en el local indicado, y cada sobre se procederá á la apertura de las propuestas, en presencia de los interesados que al efecto concurran.—El Secretario.

Banco de Crédito

Se hace saber á los accionistas y al público en general que el Banco ha resuelto en Asambleas de accionistas de fecha 14 de Mayo último y á lo establecido en los Estatutos sociales, el Banco emitirá cuatro mil acciones de cien

GANADERIA, AGRICULTURA y DEMAS INDUSTRIAS RURALES

Secretaría de la Federación Rural

RINCON 156

Exposiciones y Ferias

AGOSTO 1910
25—Pato de los Toros—Perfidia-Santa Fe.

SETIEMBRE 1910
1—Trinidad—Exposición Feria.
15—Salto—Exposición Internacional.
15—Pueblo de Maciel—Feria-Ganadera.

OCTUBRE 1910
15—San José—Feria Nacional.
15—Bagé (Brasil)—Exposición Feria.
15—Santa Rosa del Conlara—Exposición Feria.

NOVIEMBRE 1910
6—Mercedes—Exposición Feria.

DICIEMBRE 1910
11—San José—Exposición Feria.

NOTAS

Nuevas importaciones de valiosos reproductores

El señor Demetrio Windmüller propietario de las estancias «La Germania, de Soltán, y «La Lucila», en Flores, acaba de adquirir en la Exposición Internacional de Buenos Aires, el toro Hugo Bismark Marsh ganador del primer premio, la borrega campeona y tres más ganadores del segundo premio y mención honorífica, de la misma raza, todos procedentes de la cabaña del señor Friedrich Stuel, de Nueva Zelandia. Esta cabaña obtuvo en diez y nueve productos expuestos el campeonato y todos los premios de su categoría.

Esos animales estarán en esta capital el 5 de Julio próximo y los amantes podrán visitarlos en la Inspección Sanitaria.

El señor Windmüller es un antiguo criador de esta tribu lanar y con esos productos de gran estilo se va más allá á mejorar sus planteles de «redigrees» y á extender en las regiones donde tiene sus valiosos establecimientos la ampolla irresistible de la reforma ganadera.

Los campeones argentinos, es decir, los vencedores en la intermedia de Buenos Aires, y los vencedores que como esos productos no son nacidos al criadero en aquel país, van rodando de un prestigio por su crianza y su genealogía, que nadie puede discutir ni negarles. Es la bondad consagrada.

No es lo mismo obtener un campeón en una gran Exposición Nacional, no esta donde quiera que se celebra, que obtenerlo en la Internacional Argentina, la más grande quizá y sin quizá de todas las Exposiciones celebradas hasta la fecha en el mundo entero, lo que poseerá mucho decir sino que los mejores propilos linajes los que se han encargado de proclamarlo.

Recibe el señor Windmüller nuestra modesta felicitación por su tenaz perseverancia en el trabajo rural y por su laudable propósito de mejorar la producción de sus establecimientos, lo que no es más que contribuir á enriquecer y á ensanchar el horizonte de posibilidades de su país.

Reproductores ingleses tuberculosos — El toro campeón Royal Duke en curación

En la necropsia practicada á diez de los reproductores bovinos importados, traídos á la Exposición Internacional de Ganadería de Buenos Aires, con procedencia de Inglaterra, se comprobó la existencia de la tuberculosis, de acuerdo con el diagnóstico producido, al ser sometidos dichos animales á la prueba de la tuberculina y á la cuarentena reglamentaria.

El toro campeón «Royal Duke» perteneciente á ese mismo lote, dió también reacción diagnóstica á la tuberculina.

Teniendo en cuenta la buena calidad de este animal, el director del Instituto Nacional Bacteriológico solicitó del Ministerio de Agricultura y obtuvo permiso para efectuar con él experimentos curativos de la tuberculosis, de orden puramente científico.

Antes de finalizar el corriente año el doctor Lignieres debe presentar á la División de Ganadería un informe con el resultado de los experimentos.

Cualquiera que sea el resultado, el animal deberá ser devuelto á la Inspección de Importación, ya que procedería á sacrificarlo si sigue considerándose tuberculoso, según las conclusiones del Instituto Nacional Bacteriológico, y en caso positivo de que se sigue curando, se procederá con él como si recién se importara.

La aftalta argentina Su prohibición en Norte América

Las autoridades yankis han impedido el desembarco de una partida de alfalfa, procedente de la Argentina, pretendiendo que este país tiene aftosa en sus ganados.

La División de Ganadería se ha dirigido al Ministerio de Agricultura pidiéndole noticias, las pruebas que tiene para demostrarles lo infundado de la medida adoptada.

Hace poco más la partida rechazada, procedente de Córdoba, provincia indemne del flagelo y por consiguiente fuera de la zona infestada, salió de la República con anterioridad á la fecha en que la existencia aftosa fué declarada oficialmente.

Es curioso el proceder de las autoridades norteamericanas que sostienen la teoría de que en epizootias como la aftosa, solamente deben cerrarse los puertos á los ganados como infestados.

Grave epizootia desarrollada en la Argentina

En Bahía (R. A.) ha hecho su aparición una grave epizootia que trae alarmados á los ganaderos de la región.

La enfermedad, que se manifiesta en los caballos, presenta síntomas raríssimos desconocidos, y de consecuencias fatales en todos los casos.

El caballo atacado por el ignorado mal manifiesta una gran excitación nerviosa, con todas las apariencias de locura. Luego pierde la vista y, como es natural, se lleva por delante alambrados y postes obstaculizados que se interponen, falleciendo víctima de un nuevo alcance.

La muerte causada por la extraña enfermedad ha hecho grandes estragos, pues la mayor parte de los animales atacados son de valor.

Ventaremos á nuestros lectores al corriente de lo que opinen al respecto las autoridades científicas argentinas.

CONCURSO DE ANIMALES GORDOS

NECESIDAD DE FOMENTARLOS

La exposición ganadera, aquí como en cualquier parte del mundo, tiene un objetivo práctico y de índole positiva, que se centra en el perfeccionamiento de las razas, que trae aparejado el aumento del valor individual y, en consecuencia, el de la riqueza de todos los esfuerzos que lo comprometan, obedece á una idea positiva. Es decir que, realizado el fin que se propone, se procederá con él como si recién se importara.

La aftalta argentina Su prohibición en Norte América

Las autoridades yankis han impedido el desembarco de una partida de alfalfa, procedente de la Argentina, pretendiendo que este país tiene aftosa en sus ganados.

La División de Ganadería se ha dirigido al Ministerio de Agricultura pidiéndole noticias, las pruebas que tiene para demostrarles lo infundado de la medida adoptada.

Hace poco más la partida rechazada, procedente de Córdoba, provincia indemne del flagelo y por consiguiente fuera de la zona infestada, salió de la República con anterioridad á la fecha en que la existencia aftosa fué declarada oficialmente.

Es curioso el proceder de las autoridades norteamericanas que sostienen la teoría de que en epizootias como la aftosa, solamente deben cerrarse los puertos á los ganados como infestados.

Grave epizootia desarrollada en la Argentina

En Bahía (R. A.) ha hecho su aparición una grave epizootia que trae alarmados á los ganaderos de la región.

La enfermedad, que se manifiesta en los caballos, presenta síntomas raríssimos desconocidos, y de consecuencias fatales en todos los casos.

El caballo atacado por el ignorado mal manifiesta una gran excitación nerviosa, con todas las apariencias de locura. Luego pierde la vista y, como es natural, se lleva por delante alambrados y postes obstaculizados que se interponen, falleciendo víctima de un nuevo alcance.

La muerte causada por la extraña enfermedad ha hecho grandes estragos, pues la mayor parte de los animales atacados son de valor.

Ventaremos á nuestros lectores al corriente de lo que opinen al respecto las autoridades científicas argentinas.

CONCURSO DE ANIMALES GORDOS

NECESIDAD DE FOMENTARLOS

La exposición ganadera, aquí como en cualquier parte del mundo, tiene un objetivo práctico y de índole positiva, que se centra en el perfeccionamiento de las razas, que trae aparejado el aumento del valor individual y, en consecuencia, el de la riqueza de todos los esfuerzos que lo comprometan, obedece á una idea positiva. Es decir que, realizado el fin que se propone, se procederá con él como si recién se importara.

Asociación Rural de Soriano

SU EXPOSICION DE NOVIEMBRE

Como ya lo hemos dicho, la Asociación Rural de Soriano que tiene su sede en la capital de ese departamento, celebrará una Exposición-Feria Nacional de Ganadería, Agricultura e Industrias del 6, 7 y 8 de Noviembre próximo y abrirá un concurso de ganado gordo bajo esta forma:

Los pedidos de local podrán hacerse hasta el 20 de Octubre.

Se admiten en productos extranjeros se rán recargados con el uno por ciento de comisión.

El programa contiene algunas novedades que lo hacen interesante.

Incluye una cantidad de premios consistentes en objetos de arte y capsas.

Ha dividido muy bien las categorías de los ovinos por ejemplo, su Merinos, Lincoln, Romney Marsh, y Caras negras.

Generalmente los caras negras y los Lincoln, son animales de carne, han figurado en una misma categoría, la que no está absolutamente en pugna con la verdad, en lo que se refiere á los ganados de carne, pero tienen muy distintas características.

El concurso de hacienda gorda tipo exportación se regirá por el siguiente programa:

Vacunos

PRIMERO—Cincuenta pesos al mejor lote de diez novillos de la raza Durham, hasta de 1 1/2 años de edad.

SEGUNDO—Cincuenta pesos al mejor lote de diez novillos Hereford, hasta 1 1/2 años de edad.

TERCERO—Cincuenta pesos al mejor lote de diez novillos de otras razas, hasta de 4 1/2 años de edad.

CUARTO—Cincuenta pesos al mejor lote de diez vacas Durham, hasta de 4 1/2 años de edad.

QUINTO—Cincuenta pesos al mejor lote de diez vacas Hereford, hasta de 4 1/2 años de edad.

SEXTO—Cincuenta pesos al mejor lote de diez vacas de otras razas, hasta de 4 1/2 años de edad.

Categoría 1a—Corresponde á novillos gordos de dos años de edad, presentados por sus criadores en lotes de diez animales.

Categoría 2a—Corresponde á novillos gordos de la raza Hereford, en las mismas condiciones.

Categoría 3a—Corresponde á novillos de otras razas, en las mismas condiciones.

Categoría 4a—Corresponde á vacas Durham, en las mismas condiciones.

Categoría 5a—Corresponde á las vacas Hereford, en las mismas condiciones.

Categoría 6a—Corresponde á vacas de otras razas en las mismas condiciones.

Cómputo de puntos

A los efectos de la apreciación de los animales según su calidad, peso y engorde, se tomará por base la siguiente clasificación:

La calidad del producto. . . 40 puntos
Al engorde. . . . . 30 puntos
Al peso . . . . . 30 puntos

Premios

PRIMERO—Cincuenta pesos al mejor lote de la categoría 1a.

SEGUNDO—Cincuenta pesos al mejor lote de capones en la categoría 2a.

TERCERO—Medalla de bronce á los ejemplares mejores en la categoría 1 y 2.

Categoría 1a—Corresponde á capones de dos años de edad, presentados por sus criadores en lotes de treinta animales.

Categoría 2a—Corresponde á capones gordos de las razas Inglesas, presentados por sus criadores en lotes de treinta animales.

Premios acordados conforme á lo dispuesto en el decreto del Superior Gobierno

Categoría 43—Corresponde al lote de tres bueyes de cualquier raza, pesados, mestizos, cualquiera sea su preparación, con cría al pié y no pasando de 8 años de edad, sin distinción de sexo.

Categoría 50.—Corresponde á caballos criollos.

Categoría 51.—Corresponde á lote de animales para carreo.

Se pone al mejor lote de tres vacas lecheras que concurran á la categoría 49.

50 pesos al mejor lote de dos caballos criollos, en la categoría 50.

50 pesos al mejor lote de tres animales para carro.

Asimismo recibe de los Reglamentos Programas con que se nos ha favorecido y los ponemos á la disposición de los paseadores.

A esto hay que agregar las desalentadoras perspectivas que crea la epidemia aftosa, que se ha ensañeado con los ganados y una parte de los Estados, cuya rápida propagación causa no pocas inquietudes, habiendo ya con el cierre obligado de los puertos, arrebatado la única esperanza que quedaba á los hacendados para la salvación de sus ganados en estado de gordura, beneficiándolos para el mercado boyeriza.

Hay ganaderos que reciben animales á gastores á razón de 3 pesos noventa y cinco centavos mensuales por cabeza. Tal es el interés que hay por campos, y tal es la explotación exhorbitante que se hace.

Planteada así la cuestión, y sin que se advierta la menor probabilidad de una próxima lluvia que venga á conjurar el mal que se cierne sobre la riqueza nacional, no es aventurado preveer los perjuicios que este estado de cosas tenía que ocasionar, sin que haya medio de evitarlo, desde que la salvación solo depende de la madre naturaleza.

Con todo, la situación en el Salto, con ser de espectativa en unos casos y de preocupación en muchos casos, otros, no es tan grave como para desfigurar, no obstante los perjuicios que los algunos ganaderos empieza á cuajar la falta de agua.

División de Agricultura

Para combatir las cochinillas de los frutales

Preocupándose la Sección Inspección de Agricultura en aportar su concurso en beneficio de la arboricultura del país, seriamente amenazada por diferentes parásitos animales que causan con su intervención serios perjuicios á esa rama de nuestra industria agraria, ha realizado últimamente varios ensayos con diversas especificas insecticidas, preparados y facilitados por el Laboratorio Agronómico de la División de Agricultura.

De las diversas fórmulas insecticidas, ensayadas indistintamente contra el Mytilaspis citricola, Diaspis pentagona y pulgón lanígero (Schizoneura lanigera), la que ha dado en la práctica mejores resultados fué la siguiente:

Aceite de colza, de petro ó de

pescado	5 litros
Jabón blando	1 kilo
Kerosene	4 litros
Agua	100 »

Una vez comprobada la eficacia de esa emulsión, se ha empezado á recomendarla entre los arboricultores de la zona del departamento de la capital, á fin de que la utilicen para combatir los dañas las cochinillas, y aunque no precisa no algo elevado, debido á los distintos componentes que entran en su composición, se ha logrado que la adquieran, para, con ella, defenderse contra los accesidos son muy dignos de tenerse en cuenta.

No hay duda, de que el ideal sería unir la eficacia con la parte económica; pero, hasta que nuevas experiencias que se continúan realizando nos permitan llegar á ese adelantamiento, debemos no perder tiempo y aconsejar el empleo de esa fórmula insecticida al productor agrícolor, persuadidos de que hacemos obra buena en beneficio de los interesos rurales.

Revista Internacional de cereales

Trigo—Ha prevalecido un tono más fuerte la semana pasada en los mercados principales mercados, y los precios han mejorado considerablemente.

El repunte se debe á las continuas siquiras en el hemisferio de los Estados Unidos, donde la situación de la cosecha de trigo de primavera es crítica, á pesar de las lluvias del 22.

Los informes de Rusia son más favorables por las frecuentes lluvias oportunas. La cosecha de trigo de primavera en el Canadá está sufriendo con la sequía y los fuertes vientos.

Las cosechas europeas pueden llamarse regulares, aunque el calor hace daños en Alemania. La cosecha en Francia es buena, aunque faltan lluvias en el centro.

Los mercados de Norte América han sufrido grandes fluctuaciones, pero los precios generales están más firmes después de superar los informes alarmistas, creyendo que se producirán las lluvias necesarias, y la falta de fluctuaciones en el mercado de Winnipeg parece indicar que está ahora en sus mayores los perjuicios.

Los precios en el mercado de Buenos Aires se mantienen cerca de 20 centavos en total. Por el momento se espera que los precios se sostengan con seguir la estabilidad relativa de los mercados europeos.

Los últimos datos oficiales del mercado del tiempo en Norte América y Europa.

Maíz—Ha ofrecido inactividad con características especiales y los precios han variado muy poco. Los compradores argentinos continúan reducidos, comparados con otros años, mientras ahora está activando el movimiento de embarque y es probable que cuando estos sean considerables, los precios se definirán, en cuanto á la mayor demanda de Europa.

Los mercados norteamericanos fluctuaron, y el cerrar repuntaron 1 centavo por bushel.

Los embarques del Mar Negro son regulares, pero en Norte América decrecieron, y además, los compradores europeos prefieren el maíz de Plata. Mixed, pues los cargamentos llegan en buenas condiciones y se hacen en dos á chelines menos que el americano por quarter.

La cosecha en Rumania ha comenzado bien, pero los sembrados tardíos sufrieron por las heladas hace algún tiempo.

TABLADA

LOS NEGOCIOS DE AYER

SITUACION DEL MERCADO

Como declaramos en nuestra reseña del domingo hay en plaza gran interés por novillos gordos y de buen peso.

Ayer la entrada de ganados á Tablada ascendió á 207 novillos, en su mayoría ganados flacos é inferiores.

Los compradores del Abasto compraron la Unión Saladeri y los saladeros de Frigorífico y Ferrés, ascendiendo las compras para salados á 1415 reses.

Por novillos gordos y livianos, pues solo pesaron 420 kilos, se pagó 54 millones el kilo; y por vacas especiales se llegó hasta 5 ½ centésimos kilo, lo que demuestra el interés que existe por lo mejor.

La entrada se repartió como sigue:

Compradores	Reses
Abasto	1262
Unión Saladeri	800
Saladero Fregeiro	144
» Ferrés	361
Rappalini	200
Interior	138
Servicio particular	95
Refrigerados	203
Total	3603

El ganado retirado sin vender fueron 203 novillos de la estancia San Carlos por los cuales no se llegó al precio que se pretendía.

Como lotes especiales anotamos lo siguiente:

De José José—De J. Irazoqui—35 novillos Hereford con peso de 165 kilos á 54 ½ centésimos kilo pesos 24.41.

De Flores—De A. Lerena—4 novillos Hereford con peso de 420 kilos, á 54 milésimos kilo, pesos 22.68.

De Colonia—De la estancia Campana —159 vacas Durham y Hereford con peso de 455 kilos, á 5 centésimos kilo, más pesos 0.50 por res, pesos 22.25.

Del mismo establecimiento—30 vacas Durham y Hereford con peso de 460 kilos á 5 ½ centésimos kilo, pesos 25.63.

El mercado queda con gran demanda de novillos gordos, y con precios firmes para esa clase de hacienda.

Ayer ha entrado por tren en de 65 vagones.

Victorino, Molinos y Piñeyrúa.

MERCADOS DEL MUDO

LANAS Y CEREALES

BUENOS AIRES, 27—La situación de los mercados de la semana es la siguiente:

Trigo barlota, clases especiales, de 8 8.50 á 9.30 los 100 kilos.

Trigo barlota, clases superiores, de pesos 7.80 á 8.00.

Trigo buenos del mismo cereal, de pesos 7.60 á 7.80.

Clases inferiores, de pesos 4.50 á 6.

Trigo barlota para exportación á pesos 8 los 100 kilos.

El maíz amarillo superior, se cotiza de pesos 4.80 á 4.90 los cien kilos.

Maíz mezcla del mismo cereal, de pesos 4.70 á 4.80.

Maíz blanco, superior, de pesos 4.70 á 4.80.

Maíz nuevo para exportación á pesos 4.65.

Maíz nuevo para exportación á pesos 4.65.

Maíz nuevo, de pesos 4.60 á 4.70.

Maíz nuevo para exportación á pesos 4.65.

Maíz nuevo, de pesos 4.60 á 4.70.

Cierra vacunas exportaciones, de pesos 0.60 á 0.65 superiores, 0.60 á 0.62, clases buenas, 0.56 á 0.58; mercados defectuosos especiales, 0.43 á 0.45, superiores, 0.40 á 0.42.

Cuerpos vacunos exportaciones, de pesos 10.00 á 10.50; buenos, de 9.50 á 9.80; clases buenas, de 11.00 á 10.50.

Cuerpos vacunos exportaciones se vendieron buenos especiales, de 9.50 á 9.80; buenos

ALMANAQUE

Martes 28—San León, papa y santa Clotilde reina.—Abstinencia.
Sol sale 7 h. 10 m.; ponese 4 h. 58 m.
Cuarto menguante el 30.
Van 170 días transcurridos. Faltan 196; para fin de año.

SUSCRICION PAGADERA ADELANTADA

Exterior lo mismo que para el interior, más los gastos de franqueo.

Los artículos de interés general se publicarán gratuitamente. Los de interés particular abonarán según la tarifa de anuncios, no se devuelven los originales.

Agencias para avisos en Francia, Inglaterra, Bélgica y Suiza: L. Mayence y Ca., Paris; calle de la Grange Batelière núm. 18.

Agente en Buenos Aires para avisos y suscripciones: Isaura P. Argüello, calle Balcarce núm. 188.

Por un mes	$ 1.00
» » año	» 10.00
» » trimestre	» 3.50
» » semestre	» 6.50
Número atrasado	» 0.30
» del año	» 0.50

procuraba incesantemente á los gobiernos, que se impusiera verdaderos sacrificios para obtenerla y conservarla en el Pacífico, sintiendo ahora realmente considerable.

Penetrado el Poder Ejecutivo de la existencia de las observaciones apuntadas y convencido de la urgentísima necesidad de acometer, sin nuevas dilaciones la ejecución de todas las obras que hagan de Montevideo un puerto de tránsito, reuniendo las condiciones de Salvamento, recursos indispensables para realizar, no solo las que se relacionan con la superestructura del puerto, y que á ben cualquiera que conozca la genialidad etíca de la construcción, sinó también la autorización y recursos para las obras de carácter complementario que, aunque no hagan de tránsito, permitirán rivalizar, en cuanto á servicio y ventajas, con los puertos de gran calado más recientemente creados y en vía de perfección de notoriedad.

El programa de todas las mejoras que el Gobierno tiene en vista para nuestro puerto, es más amplio, más vasto que el que presentaron en la Cámara de Representantes el Vocalato de Montevideo.

Ahora aquí, en efecto, la solución de conflictos especiales del orden económico que reclaman la preferente atención del Gobierno; y al hino, en la actualidad, que en procura de estudiarlas con el mayor detenimiento, es de parecer que por el momento y en atención á la naturaleza especial, no conviene englobarlas con estudios de carácter económico-financiero, tanto que otro motivo sólo presenta á la consideración de Vuestra Honorabilidad, un programa Ejecutivo de obras de ese orden, que sólo tiene que con necesarias al puerto de la Capital.

Desde ya declara el Poder Ejecutivo que la ejecución de dicho programa implicará para el erario público, ingentes erogaciones, la inversión durante 10 ó 12 años de sumas relativamente elevadas, para también acrecer que la escasez económica financiera que propone en aquo mismo momento, se permitirá en esfuerzos extraordinarios hacer frente paulatinamente á los compromisos que se originan por el cumplimiento de dicho programa. Es conocimiento de la combinación alcalda, facilmente apreciada Vuestra Honorabilidad que podrá hacerse efectivo, en cuanto á los compromisos, con anterioridad al Poder Ejecutivo, se ha iniciado con el propósito de ofrecer el representación nacional, poniendo en el período de cuatro proyectos para determinadas obras y otros proyectos para determinadas obras y otros proyectos para determinadas obras y otros

CARRUAJES Americanos

De todas clases

Para la ciudad y para el campo. Construídos con material selecto. Elásticos firmes. Elásticos reforzados. El mejor rodado.

Introductores

P. MAÑÉ y Ca.

Calle Agraciada, 123

MONTEVIDEO

39f-pto.

FUNDADA 1867

EMPLASTOS POROSOS de Alcock

Remedio universal para el dolor de caderas (tan frecuente entre las mujeres)

Proporcionan alivio instantáneo.

Donde quiera que se sienta dolor aplíquese un emplasto. Para

Reumatismo, Resfriados, Tos, Dolor de Pecho, Debilidad de Caderas, Lumbago, Ciática, etc., etc.

Insista en obtener el de Alcock

Para dolores en la región de los Riñones ó para la Debilidad de las Caderas, el emplasto debe taparlas y cercanos su vientre. Donde haya dolor póngase un emplasto de Alcock.

Para Resfriados ó Dolor de Espalda, Cedos, y otras partes, ó para Tercedones, Contusiones, Hinchazones, Dolores, etc., el emplasto deberá cortarse del tamaño y forma requeridas particular cada caso según se demuestra.

TENGA PRESENTE—Que los Emplastos de Alcock, se han vendido á millones durante más de 60 años. Como todas las cosas buenas han sido falsificados, pero solamente en apariencia. Los de Alcock no garantizan que no contienen Belladona, Opio, ni ninguna de ninguna especie.

DE VENTA EN LAS BOTICAS DEL MUNDO ENTERO.

1219ap23.

Fundada 1752

Píldoras de Brandreth

El Gran Purificador de la sangre y Tónico. Para el Estreñimiento, Biliosidad, Dolor de Cabeza, Vahidos, Indigestion, etc.— Puramente Vegetales.

1219ap23.

CAÑOS DE CEMENTO ARMADO

Fabricados con portland de alta resistencia marca "Puente"

PARA ALCANTARILLAS Y OBRAS DE SANEAMIENTO

De m. 0.30, m. 0.50, m. 0.70 y m. 0.90 de diámetro

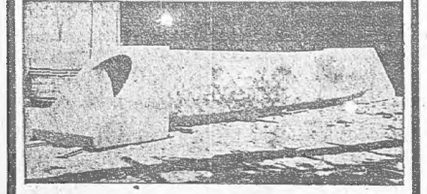

MONTEVERDE y FABINI - San José, 285, 287 y 289

115pto

LA MUTUA ---- SOCIEDAD NACIONAL DE SEGUROS ----

Cooperativa sobre la Vida y Caja de Pensiones

Casa matriz en Montevideo: SARANDI, 197

EMITE LAS PÓLIZAS MÁS LIBERALES DE SUD AMÉRICA

DIRECTORIO: Presidente, Doctor Eduardo Brito del Pino; Secretario, Don Federico Fass Bier; Vocales: Don Rufino Domínguez, don Agustín Mornacio Gallinal, don J. da Franca Mascarenhas, don Bautista Bracesras, Doctor Doctor don Juan Carlos Blanes.—Director-Gerente: Doctor Domingo E. Aguirre.

pta.

COMPAÑIA AGUAS CORRIENTES

CASA ESPECIAL EN APARATOS SANITARIOS—Surtido completo y siempre renovado de Baños, Bidets, Water Closets, Piletas, Mingitorios para riego, etc.

—La casa se encarga de hacer instalaciones completas contando con el personal y materiales necesarios.—Pídanse presupuestos.—Palanganas para lavaderos y lavatorios con muebles

Desde $ 3 hasta 120

CASA DE ESQUINA MAYORS

Abierto de 8 a. m. á 6 p. m.

pta.

Compañía de materiales de construcción

ASAMBLEA GENERAL ORDINARIA

De acuerdo con lo dispuesto por el artículo 10 de los Estatutos Sociales, se convoca á los señores accionistas para la Asamblea General Ordinaria que tendrá lugar el día 2 de Julio próximo, á las 4 p. m., en el local social, calle Misiones número 154, para considerar la siguiente orden del día:

Memoria de la Comisión Directiva y balance general correspondiente al año 1909.

El registro de accionistas quedará abierto en el local de la Compañía desde el día 25 del corriente y se cerrará á las 3 p. m. del día anterior á la fecha establecida para la reunión, de acuerdo con el artículo 12.—Montevideo, Junio 17 de 1910.—El Secretario.

1535j12.

PÍLDORAS DE CREOSOTINA

Curan la Tos, el Catarro, la Influenza, Ifs Bronquitis, la Tuberculosis y todas las enfermedades de los órganos respiratorios. En venta en todas las farmacias.

Depósito: Farmacia HERMAN Y FRIEDL

REPUBLICA ESQUINA MAYOR.

P S C—2 fardos tabaco paraguayo en hoja.

27 tabalas sardinas-arenadas.

Consignación:

Una partida de cajones de Champagne en perfecto estado, enteras y medias botellas.

Venta despachado y en oro sellado.

Al recibirse pagar en efectivo.

1625-Jn.30-1

José B. Gomensoro

DE MUEBLES

1 piano Steinway, una buena escopeta, amueblado de nogal para dormitorio, aves finas y huevos para incubar, y de gran variedad de artículos.—En mi casa, calle Piedras número 115.

EL VIERNES 1.o de Julio, á la 1 en punto de la tarde, empezaré la venta á la más alta postura, de cantidad de muebles nuevos y usados de sala, dormitorios, comedor, escritorio, loza, cristalería, cuadros, espejos, muebles y objetos de fantasía, alfombrados de lizpe, aparatos de gas, cantidad de muebles nuevos y de gran variedad de artículos.

AL MISMO TIEMPO:

1 amueblado nogal para dormitorio, con ropero de 3 cuerpos.

1 piano perpendicular Steinway.

1 pica escopeta inglesa.

3 bates de hierro.

Aves finas y huevos.

Todo comprador dará garantía en dinero

La entrega del todo se hará al día siguiente. 1624-Jl.1-o

José B. Gomensoro

DE 7 PROPIEDADES

Con frentes á la calle 18 de Julio esquina calle Bueco (Villa de la Unión).—Posición importante.—El eléctrico al frente —Venta en las mismas.

EL DOMINGO 3 de Julio, á las 2 y 30 de la tarde, empezaré la venta á la más alta postura, por separación de condominio. Al contado.

La casa calle 18 de Julio número 11a., recientemente arreglada, con tiranteria de fierro y buenas maderas; tiene 6 piezas grandes, cuarto de baños con w. c., cocina, letrina, cuarto alto, algibe, dos patios, el primero con claraboyas, cabo maestro colocado hasta la puerta de calle, parte de instalación eléctrica, puerta cancel, verdeja, empedrado—el terreno mide 11 m. 10 de frente por 25-de fondo.—Area: 277 metros 50

La casa contigua es esquina, calle 18 de Julio y calle Bueco; tiene 3 piezas, con tiranteria de fierro, dos piezas (una grandísima). Techo de ½ agua, de fierro galvanizado, lo mismo que la cocina, letrina y un gran corredor. El terreno mide 10 m. 72 de frente á 18 de Julio, por 25 m. á la calle Bueco; área: 268 m. 25.

4 edificios con frentes á las calles Bueco y el tercero esquina con Asilo. Estos edificios tienen diferentes condiciones, y todos están desocupados, de manera que el comprador puede tomar posesión en seguida de escrituarlas.

Títulos buenos.

Gastos de escritura y certificados por cuenta del comprador.

Garantía de la oferta: el 10 % del precio de venta. La venta empezará por las dos casas, calle 18 de Julio. 1627-Jl.3

José B. Gomensoro

JUDICIAL—Terreno y edificios Reducto 283, esquina Garibaldi.—A una cuadra de la Fábrica de los señores Saint hermanos, tranvía al frente.—Excelente posición.—Venta en el mismo.

EL LUNES 4 de Julio á las 4 p. m. remataré con la base de ps. 1387—esta propiedad que consta de 2 piezas de azotea al frente, 4 piezas á media agua, techo teja, 2 cuartos chicos, 2 cocinas, pozo manantial, cerro de material, en parte y alambre.

Mide: 22 metros 33 de frente al Norte, al camino Reducto por 23 metros 28 de fondo, que da frente á la calle Garibaldi.—Area 537 metros 57.

Gastos de escrituración y certificados por cuenta del comprador.—Títulos y antecedentes, Oficina Actuaria, Juzgado L. Civil de tercer turno.

Otros informes, Piedras 115. 1608j13.

José B. Gomensoro

DE LA CASA DE ALTOS

CALLE MERCEDES NUM. 133 Y 135

Entre Arapey y Daymán

Venta en la misma

EL MIERCOLES 6 de Julio, á las 4 de la tarde, remataré á la más alta postura, por orden de su propietario.

Esta casa se halla situación con un terreno de 10 metros 737 de frente por 29 metros 40 de fondo, contiene una casa baja y otra alta de 7 piezas, cocina, letrina, altillo, algibe en los bajos y 2 patios, adoquinado, verdeja y cabo maestro pagos.

Títulos buenos.

Gastos de escritura y certificados por cuenta del comprador.

Garantía de la oferta, el 10 por ciento del precio de venta.

Pido puntualidad. 1613j16.

José B. Gomensoro

50 piezas amuebladas

En el Anexo al Hotel Central. — Calle 25 de Mayo núm. 290, entre Buenaugo y Treinta y Tres.—Interesa á los Hoteles, Restaurants, Casas de Pensión, Amueblados, Posadas, etc.

EL MIERCOLES 6 de Julio, á la 1.30 p. m., empezaré la venta á la más alta postura, en 50 piezas amuebladas, completas, con muebles de dormitorio de nogal, cedro, roble, pino lev. roperos de espejo, cómodas, lavatorios, mesas, sillas, camas, camas de madera de 1 y 2 plazas, colchones, almohadas, camas de hierro, sillas de Viena y Americanas, etc. Servicio de loza porcelana, enlozados para lavatorio, y demás que existe en exhibición.

Se exije garantía en dinero á todo comprador. 1626j16.

José B. Gomensoro

¡¡750 hectáreas de campo!!

LA MEJOR TRIGUERA DE LA REPUBLICA

(La Carolina)

Molles, (DURAZNO)

Tierras negras de primer orden

Campos especiales

para agricultura y para engorde

750 HECTAREAS

Con buenas aguadas, bañaderos y alambrado

El remate tendrá lugar en el Vestíbulo de la Bolsa de Comercio, calle Zabala y Piedras, Montevideo.

EL MARTES 12 DE JULIO

A LAS 2 P. M.

remataré á la más alta postura, este magnífico campo de 750 hectáreas que forman parte de los antiguos campos de Reyles, próximo á la Estación Molles, al Paso de los Toros.

Linda por el Norte con campos de don José Pereira, por el Este con la Estación Molles (comunicada para el 15 de Julio) y camino Real, por el Sud con la fracción C-7 por el Oeste con dos Cárlos Reyles y H. Piccardo. Alambrado en todos sus límites con excepción de una pequeña línea que linda con la fracción que se rematará el 15.

Libre de arrendamiento, puede ocuparse en seguida.

Títulos buenos.

Gastos de escrituración y certificados por cuenta del comprador.

Garantía, diez por ciento.

Planos é informes, Piedras 115. 1560j12.

José B. Gomensoro

304 HECTAREAS DE CAMPO

ESPECIAL PARA AGRICULTURA

En el departamento de Durazno, á 30 kilómetros de la Estación Molles y la misma distancia del Paso de los Toros.—Antiguos campos de Reyles.—Venta en la Bolsa de Comercio de Montevideo, calle Zabala y Piedras.

EL VIERNES 15 de Julio, á las dos de la tarde, remataré á la más alta postura, por repartición de bienes.

Esta fracción de campo, alambrado por 4 lados, faltando alambrar solamente una pequeña línea, aguadas abundantes, cruzado por el camino del Paraíso al Paso de Bustillos del Río Negro; tiene una construcción de piedra revocada, con techo de fierro galvanizado, compuesta de 1 pieza de 6 metros de largo y de una cocina, un galpón de paja, sobre horcones de ñandubay y demás mejoras que contiene.

Es una parte del campo de la Estancia «La Carolina» rodeada de los establecimientos de Parma, Baisso, Seijo, Reyles, Picardo, arrendado hasta el 1.o de Enero de 1911.

Linda por el Norte con campos de la Iberia de don José Parma; por el Sud con el lote F y parte del D; al Este lote G y al Oeste lote D, todos pertenecientes á la sucesión de don José R. Seijo, según plano del agrimensor don Benjamín J. Conde.

Títulos buenos.

Gastos de escritura y certificados por cuenta del comprador.

Garantía de la oferta el 10 por ciento del precio de venta.

Planos, en mi casa Piedras núm. 115, ó pedirlos por correo. 1513j115.

Julio R. Alvarez

HOY ATENCION

Al mejor postor

La propiedad calle 25 de Mayo número 93, esquina Perez Castellanos núms. 97, 99 y 101.—Centro de la Ciudad Vieja. — Propiedad recién construída, donde no se encuentra un metro de terreno en venta.

PRODUCE: $ 1.080.00

Puede producir: $ 1320.00

EL MARTES 28 del corriente Junio á las 3 y media de la tarde en el lugar de su ubicación venderé á la mayor oferta la propiedad indicada, edificada en 7 metros 75 de frente á la calle 25 de Mayo por 20 metros 27 también de frente á la calle Pérez Castellanos. Area superficial: 155 metros 50.

La casa alta tiene 5 piezas, cuarto de baño, cuarto alto y demás comodidades.

La parte baja edificada sobre grandes sótanos habitables, tiene un almacén en la esquina y una casita de 3 piezas, patio y demás comodidades.

Pido visitan la casa de 2 á 4 de la tarde

El comprador dará 500$00 en garantía de su oferta.

Informes: Misiones 122. 1533in28.

Francisco Artigas

POR ORDEN DEL

CENTRO DE VENTAS

ANEXO AL

Banco de Cobranzas L. y Anticipos

Valiosa propiedad

EL DOMINGO 3 DE JULIO A LAS 4 P. M.

Calle Agraciada N.o 681

Al lado de la plazuela

JOAQUIN SUAREZ

Se vendera esta lujosa propiedad, al mejor postor ,compuesta de 6 habitaciones, 3 halls cerrados con claraboyas corredizas, cuarto de baño con baño, bidet, w. c. y lavatorio, servicio de aguas fría y caliente, cocina, despensa, dos cuartos de servicio, jardín al frente y al fondo, con árboles frutales, todos menos, instalaciones de aguas corrientes, de gas con sus artefactos, de luz eléctrica con artefactos, caño maestro

Arrimos y adoquinado pagado.

La casa ha estado arrendada hasta abril, en 80 pesos nacionales.

Títulos perfectos—Todo el día del remate estará en exhibición.

Informes: Sección Ventas del Banco, Sarandí 174, ó á mi escritorio, Rincón 66. 1628j13.

Manuel García de Zúñiga

73 pesos renta mensual.—Al mejor postor, por división de condominio.

EL SABADO 2 de Julio, á las 4 p. m., en la misma propiedad. De la calle de 25 de mayo número 93, entre Pérez Castellanos y Maciel, cuyo terreno se compone de 10 m. 164 de frente al Sud, por 40 m. 86 c. de fondo. Consta de 13 habitaciones de azotea, patios con parras, aljibe, pileta, cocinas, aguas corrientes, verdeja, empedrado y arrimos pagos. Al fondo tiene ventanas con rejas y persianas y puerta zaguán. Títulos buenos. Garantía 500 pesos. Domicilio del martillero: Rivera 227. 1629j13.

Manuel García de Zúñiga

De dos casitas

EL MIERCOLES 29 del corriente, á las 3 p. m., en las mismas. Al mejor postor, remataré dos casitas, frentes al Nor-Oeste de las calles Carape número 187 y 189 y Victoria número 87 y 89 esq. A. Gil m. 300 Boulevard General Artigas, construcción sólida, tiranteria de fierro, la esquina, adecuada por negocio, tiene salón, gran solar, habitaciones, azotea, cocina, comedor, la casita bonita, para familia, con balcones al frente, consta de 3 habitaciones, pudiendo una de ellas dividirse en dos, aljibe, etc. La primera renta 22 pesos y la segunda 18 pesos nacionales. Títulos buenos. Verdeja, empedrado y arrimos pagos. El comprador entregará por cada casa, 250 pesos en garantía.

Domicilio del martillero: Rivera 227. 1630j13.

Victorica y Muñoz

JUDICIAL

Un campo en el Salto

124 hectáreas, con edificios, alambrados y otras mejoras, en la 6.a sección, paraje denominado Sopas.

EL 28 DE JULIO á las 3 y media de la tarde venderemos en la puerta del Juzgado de lo Civil de primer turno Rincón número 63 el campo y mejoras á que se refiere el siguiente:

EDICTO—Por mandato del señor juez L. de lo Civil de 1.er turno doctor don Eduardo G. Pérez se hace saber al público que el día 28 del corriente mes de Julio á las 3 y media de la tarde en la puerta del Juzgado calle Rincón número 63 y por el martillero Victorica y Muñoz, con asistencia del actuario y alguacil se procederá á la venta en remate público y al mejor postor de una fracción de campo con el edificio, alambradas y demás mejoras que contiene, situada en el paraje denominado Corral de Piedra, en Sopas, 6a sección judicial del departamento del Salto, compuesta de 124 hectáreas 36 áreas y 29 centiáreas, lindando por el Norte, Este y Oeste con don Marcelino da Silva Ferreira, y por el Sud con el arroyo Sopas.—Se previene que el mejor postor estará obligado á consignar en el acto de ser aceptada su oferta, al 5 por ciento del precio de venta, á los efectos de lo dispuesto en el artículo 919 del Código de P. Civil.—Ha sido ordenada en los autos seguidos por don Ladislao Bulnes contra don Severino Escobal por ejecución de hipoteca.—Montevideo, Junio 15 de 1910.—Antonio R. Pereira, escribano público.

Por otros datos, ocurrir á nuestro escritorio, Ibicuí 255 y 257. 1529j128.

Juan Carlos Carve

JUDICIAL

Por partición de herederos

El lunes 4 de Julio

A LAS 3 DE LA TARDE

En la puerta del Juzgado

CALLE RINCON 52

1.o Una fracción de campo situada en el Tala, departamento de Canelones, compuesta de

26 hectáreas, 1947 metros

Tasadas en $ 110 la hectárea

2.o Una casa y terreno situada en el Reducto, calle Fernández, de este departamento.

TASADA: EN $ 2.250

La venta se realizará por las 2/3 partes de las tasaciones, de acuerdo con el siguiente:

EDICTO—Por disposición del señor juez letrado de lo Civil 4 Departamental doctor don Federico Carbonell y Vivas, recaída á exhorto del Juzgado Departamental de la Colonia librado en los autos sucesorios de la señora Nicolasa María E. Alvarez de Orgeira, se hace saber que el día siete del entrante mes de Julio á las 2 p. m., y en el lugar de su ubicación se procederá por el martillero don Antonio S. Zorrilla, asistido del Alguacil y Actuario á la venta en remate Almoneda y al mejor postor, de los siguientes bienes.—1.o Un terreno con la casa en él construída situado en esta ciudad, manzana número ciento quince, señalado con el número tres en el plano levantado por el agrimensor don Salvador Casanovas, compuesto de doscientos centímetros en el frente al Oeste contiguo con don Silvestre Castro y veinte y cinco metros setenta y siete centímetros en el lado Sud lindando con el señor Vera. é inmediatamente y en el mismo lugar se vende.—2.o Un terreno ubicado en la Unión, de este departamento,compuesto de treinta y un metros cuarenta y nueve centímetros de frente á una calle por cincuenta y un metros noventa centímetros de fondo á otra é con una superficie total de un mil seiscientos treinta y cuatro metros seis centímetros cuadrados.—Lindando por el Este con don Eduardo Palmer y por los demás rumbos con calles públicas.—Se advierte que los gastos de escrituración serán de cuenta de los compradores que deberán consignar el diez por ciento en garantía de su oferta y que el comprador del terreno de la Unión quedará obligado á respetar el contrato sobre venta de tierra celebrado con don Alcoba Sanchez. Los antecedentes respectivos se encuentran en la Oficina Actuaria, calle Treinta y Tres número 130, á disposición de los interesados.—Montevideo, Junio de 1910.—Avelino Barbol, actuario.

Por planos é informes, á mi oficina, Misiones 214. 1526j17.

Antonio S. Zorrilla

En la Bolsa de Comercio, Zabala esq. Piedras.—¡¡Campos á plazos!!—En, San Gregorio, departamento de Flores, lindando con el departamento de San José.—Dista 85 kilómetros de la ciudad del mismo nombre.—¡¡174 hectáreas!!—1000 metros de campo frente.—Aparente para ganadería ó agricultura.—Los buenos aguadas y tierras excelentes.—Con frente al Camino Nacional que une las capitales de los departamentos citados, y costas, con buen puente, sobre el arroyo de San Gregorio.—Disponible para el 1.o de Enero próximo.—¡Venta libre!! ¡Al mejor postor, precio!—En las siguientes condiciones: 1/3 parte al contado, 1/3 parte á un año y 1/3 parte á 2 años de plazo, con interés del 8 por ciento sobre hipoteca, pudiendo el comprador cancelar en todo tiempo, sin abonar más interés que hasta el día de la cancelación.

EL JUEVES 14 DE JULIO

A LAS 2 DE LA TARDE

En la Bolsa de Comercio, al mejor postor, venderé esta linda fracción de campo, cuyos linderos son, la sucesión Durante, por el Norte y Oeste, por el Este don Pedro Piñeiro y por el Sud, el arroyo San Gregorio.

Títulos garantidos—Gastos de escrituración de cuenta del comprador. Oblación en garantía el 10 por ciento al firmar el boleto.

Por planos é informes, Misiones número 214. 1534j114.

Antonio S. Zorrilla

Por separación de condominio

EN LA BOLSA DE COMERCIO

¡¡ EL SALADERO SAN PEDRO !!

¡Con facilidades de pago!

¡Espléndida posición!

¡En la Villa del Cerro!

Con gran frente sobre la Bahía y el puerto! Lindando con la Barraca de la Viuda de Braga é hijos.—¡Gran establecimiento industrial en plena actividad!—Magnífico lote! 29.822 metros 83 decímetros 83 centímetros 77 millímetros cuadrados.—No sólo con gran frente sobre la Bahía, sino también con frentes á calles del amanzanamiento de la Villa del Cerro.—¡¡Valiosas mejoras!! Edificios de material, galpones, máquinas, muelle y útiles que oportunamente detallaremos.

¡Atención á la forma liberal de esta venta!

Tercera parte al contado, tercera á un año y tercera á dos años de plazo, con intereses del 6 por ciento anual sobre hipoteca, pudiendo el comprador cancelar cuando quiera, sin abonar más interés que hasta el día de la cancelación.

El viernes 15 de Julio

á las 2 de la tarde

En la Bolsa de Comercio, liquidaré esta importante establecimiento, al mejor postor, por separación de condominio.

Debo hacer constar que en la respectiva escritura de venta á los actuales propietarios, se ha establecido lo siguiente: «Cuando se vendan parcelas de este terreno, todos los terrenos sub-marinos que pertenezcan pudiran pertenecer por cualquier causa, título ó razón al señor Cibils, adyacentes y formando continuación de los terrenos antes descritos.

Esta propiedad está actualmente arrendada, y vence el contrato el 31 de Octubre próximo, pero hay oferta que los mismos arrendatarios para renovar el contrato por uno ó dos años con un alquiler de pesos 3.500.00 anuales.

Títulos garantidos. Gastos de escrituración, certificados, etc., de cuenta del comprador. Oblación en garantía, ps. 5.000, al firmar el boleto.

El establecimiento puede visitarse todos los días.

Por más informes, á mi oficina, Misiones 214. 1531j115.

José L. Laugaron

En venta particular.—En su local «La Ultrasella Aprendida 56, esquina Cuareim.—Importados de Inglaterra por los señores Sidey y Poels.

2 hermosos toros Durham de pedigrée pelo rasillos y colorados de 2 112 años.

7 id id Hereford puros de pedigrée, gran tipo, muchos de ellos premiados en exposiciones de Inglaterra y algunos, padres de Cabañas.

1 toro Devon consignado por la célebre Cabaña Morris.

NOTA—Pueden verse todos los días en dicho local de 9 á 12 y de 2 á 6. 1608.

José L. Laugaron

EL VIERNES 1.o de Julio á la una y media de la tarde.—En la calle Piedras número 108 (altos) Palacio de Granara.—Del mobiliario y objetos de arte que adornan la casa del doctor Alberto Guani.

DETALLE—SALA—1 juego de 9 piezas estilo Luis XV, tapizadas brocato de seda, 1 espejo luna viselada, 1 jarrón japonés y pedestal de ébano, 1 vitrina Luis XV, 1 terraza, 1 lámpara de bronce, 1 sillas doradas tapizadas, 1 mesa redonda con mármol, 1 sofá y 2 sillones Luis XV, tapizados en velour de Génes, 1 etagere laqué verde, 1 piano perpendicular ell. b. Vogel x Schna, 2 galerías con cortinas velour de Génes, 2 id raso de seda bordadas, 2 pares cortinas blancas, 3 pares vis á vis, 1 gran araña para luz eléctrica 3 luces, 1 alfombrado enterizo, cuadros, cuadros, cuadrillas, biscuits, etc., etc.

ANTESALA—1 juego sala estilo inglés compuesto de sofá y 2 sillones, 1 mesita Haya con marófica, 1 silla laqué, 1 repisa de pié (3 faces), 3 galerías con cortinados felpa, 1 almohadon, 8 cuadros varios, 1 par vis á vis, alfombrado, etc.

ESCRITORIO—1 mesa escritorio ministro (nogal), 1 sillón giratorio, 2 sillones tapizados en cuero, 1 biblioteca roble americano con cajones, 1 id con 4 cajones y cristales, 1 id de nogal (3 cuerpos), 1 repitre nogal, 1 billar para niño, 2 pares vis á vis, aparato luz eléctrica, alfombrado, etc.

DORMITORIO—1 juego dormitorio de nogal compuesto de cama con elástico, ropero de 3 cuerpos, 2 mesas de luz, cómoda, pié, lavatorio, todo con lunas viseladas y mármoles de color, camita niquelada para niño, 3 sillas nogal tapizadas, 1 id laqué, cuadros, palmatoria, repisas, cambiar, alfombrado, etc.

OTRO DORMITORIO—2 camas de bronce de 1 persona, 1 ropero, aparato luz eléctrica, cuadros, alfombras, etc.

CUARTO DE VESTIR—1 ropero nogal y cerable con luna viselada, 1 ropero pino de tes con espejo, 1 sillón de hamaca, 2 sillones hamaca, 2 sillones Viena, almohadon, brazo de luz eléctrica, etc.

OTRO DORMITORIO—1 cama de madera, 2 colchones lana, 2 almohadones, mesa de nogal para costura, máquina de coser, ropero pino de tes de 2 cuerpos, sofá y sillones tapizados, lavatorio pino de tes, portier, cortinas, percha de Viena, alfombrado, aparatos para luz eléctrica, etc.

COMEDOR—1 juego de comedor compuesto de aparador, trinchante y mesa colizas, sofá y 12 sillas tapizadas en cuero, cristalero de nogal, 2 cuadros imitación Gobelinos, 3 pares vis á vis, 2 galerías con cortinas, 1 par id id id, 1 mesa de metal, 1 mesita con estantes, 1 juego de parquet (cristal), 1 reloj pared, 1 juego jardinera y flores, jarrón cristal y metal, 1 juego platos cristal, 1 jarrón cristal y metal, 1 dejas y paneras de metal, 1 juego de copas cristal, doradas, salseras, etc., araña de luz eléctrica, 4 luces, 1 lindo juego de porta lana para comedor, tazas, bolos, etc.

HALL—1 juego de vestíbulo, nogal, ¡¡lisno, 1 mesa, 3 sillones y sillas, 1 pedestal, 2 macetas mármol con plantas, 1 mesa de nogal, 1 pié de mármol para colocar macetas, 1 perchero vestíbulo, sillas de hamaca para niño, 6 macetas marófica, 1 jardinera laqué, violetera cristal, 1 bolsa grande y 1 chico, pies luz eléctrica.

CUARTO DE BAÑO—1 cama hierro, 1 matrato, 1 bidet, 1 cabalete, almohadon, repisa laqué, 1 armario de pino, 1 mesa de nogal, 1 pié de mármol para colocar macetas, 1 perchero vestíbulo, sillas de hamaca para niño, 6 macetas marófica, 1 jardinera laqué, violetera cristal, 1 bolsa grande y 1 chico, pies luz eléctrica.

CUARTO DE BAÑO—1 cama hierro, 1 matrato, 1 bidet, 1 cabalete, almohadon, repisa laqué, 1 armario de pino, 1 mesa de nogal, 1 pié de mármol para colocar macetas, 1 perchero vestíbulo, sillas de hamaca para niño, 6 macetas marófica, 1 jardinera laqué, violetera cristal, 1 bolsa grande y 1 chico, pies luz eléctrica.

DESPENSA—1 heladera, 1 cantidad de vino como no, 1 aparato, jarro, 1 juego cervecera.

COCINA—1 batería de cocina, 2 sartenes, 1 pino de tes, 1 [illegible], 1 aparato, 1 [illegible].

NOTA—Ventas al contado en oro sellado. La entrega una vez terminado el remate. La casa estará en exposición los días de venta de 9 á 11 y media y de 2 á 5 p. m. 1614j11.

Manuel Quartino

DE MERCADERIAS

En mi casa de remates, Treinta y Tres, 140 y 142.

EL MARTES 28 del corriente á las 3 y media en punto de la tarde, venderé un completo y variado surtido de mercaderías de invierno. 1608j13.

Antonio S. Zorrilla

Por el orden del Banco Francés

¡En flor de Maroñas!

LINDO CHALET-QUINTITA

Y 2 BUENOS SOLARES

Con frentes á las calles San Martín y Sosa. Sobre la Plaza Zamora, á 100 metros del Monumento y próximos á reserva del Electrico á Maroñas.

En tres lotes por separado, al mejor postor.

EL DOMINGO 3 de Julio, á las 3 ½ de la tarde. Liquidaré estos tres convenientes lotes

Recomiendo especialmente el chalet denominado «Villa Lito», buena construcción de material, que consta de terraza con balaustrada al frente, 4 piezas, cocina económica, vestíbulo, algibe, gallinero, galpón, 2 piezas más al fondo, letrina, cerco, portón, jardín, quinilla, etc., como salmisto los dos solares, uno de ellos lindero al chalet.

No pierdan esta oportunidad; concurran al remate; tengo orden terminante de liquidar.

Títulos garantidos.—Gastos de escrituras, certificados, etc., de cuenta de los compradores, quienes oblarán el 10 % en garantía.

Informes, á mi oficina, Misiones 214. 1630j13.

Antonio S. Zorrilla

JUDICIAL—Dos remates.—Finca de bajos calle Yaguarón 503a y terreno en la Villa de la Unión.—Venta forzosa, al mejor postor.—En lotes por separado.

EL JUEVES 7 de Julio á las 3 de la tarde, en el lugar de ubicación de la citada propiedad, venderé estos dos buenos lotes, de acuerdo con el siguiente:

REMATE ALMONEDA—Por disposición del señor juez letrado Departamental doctor don Federico Carbonell y Vivas, recaída á exhorto del Juzgado Departamental de la Colonia librado en los autos sucesorios de don Ramón Antonio y María E. Alvarez de Orgeira, se hace saber que el día siete del entrante mes de Julio á las 2 p. m. y en el lugar de su ubicación se procederá por el martillero don Antonio S. Zorrilla, asistido del Alguacil y Actuario á la venta en remate Almoneda y al mejor postor, de los siguientes bienes.—1.o Un terreno con la casa en él construída situado en esta ciudad, manzana número ciento quince, señalado con el número tres en el plano levantado por el agrimensor don Salvador Casanovas, compuesto de doscientos centímetros en el frente al Oeste contiguo con don Silvestre Castro y veinte y cinco metros setenta y siete centímetros en el lado Sud lindando con el señor Vera. é inmediatamente y en el mismo lugar se vende.—2.o Un terreno ubicado en la Unión, de este departamento,compuesto de treinta y un metros cuarenta y nueve centímetros de frente á una calle por cincuenta y un metros noventa centímetros de fondo á otra é con una superficie total de un mil seiscientos treinta y cuatro metros seis centímetros cuadrados.—lindando por el Este con don Eduardo Palmer y por los demás rumbos con calles públicas.—Se advierte que los gastos de escrituración serán de cuenta de los compradores que deberán consignar el diez por ciento en garantía de su oferta y que el comprador del terreno de la Unión quedará obligado á respetar el contrato sobre venta de tierra celebrado con don Alcoba Sanchez. Los antecedentes respectivos se encuentran en la Oficina Actuaria, calle Treinta y Tres número 130, á disposición de los interesados.—Montevideo, Junio de 1910.—Avelino Barbol, actuario.

Por planos é informes, á mi oficina, Misiones 214. 1526j17.

Antonio S. Zorrilla

En la Bolsa de Comercio, Zabala esq. Piedras.—¡¡Campos á plazos!!—En, San Gregorio, departamento de Flores, lindando con el departamento de San José.—Dista 85 kilómetros de la ciudad del mismo nombre.—¡¡174 hectáreas!!—1000 metros de campo frente.—Aparente para ganadería ó agricultura.—Los buenos aguadas y tierras excelentes.—Con frente al Camino Nacional que une las capitales de los departamentos citados, y costas, con buen puente, sobre el arroyo de San Gregorio.—Disponible para el 1.o de Enero próximo.—¡Venta libre!! ¡Al mejor postor, precio!—En las siguientes condiciones: 1/3 parte al contado, 1/3 parte á un año y 1/3 parte á 2 años de plazo, con interés del 8 por ciento sobre hipoteca, pudiendo el comprador cancelar en todo tiempo, sin abonar más interés que hasta el día de la cancelación.

EL JUEVES 14 DE JULIO

A LAS 2 DE LA TARDE

En la Bolsa de Comercio, al mejor postor, venderé esta linda fracción de campo, cuyos linderos son, la sucesión Durante, por el Norte y Oeste, por el Este don Pedro Piñeiro y por el Sud, el arroyo San Gregorio.

Títulos garantidos—Gastos de escrituración de cuenta del comprador. Oblación en garantía el 10 por ciento al firmar el boleto.

Por planos é informes, Misiones número 214. 1534j114.

Antonio S. Zorrilla

Por separación de condominio

EN LA BOLSA DE COMERCIO

¡¡ EL SALADERO SAN PEDRO !!

¡Con facilidades de pago!

¡Espléndida posición!

¡En la Villa del Cerro!

Con gran frente sobre la Bahía y el puerto! Lindando con la Barraca de la Viuda de Braga é hijos.—¡Gran establecimiento industrial en plena actividad!—Magnífico lote! 29.822 metros 83 decímetros 83 centímetros 77 millímetros cuadrados.—No sólo con gran frente sobre la Bahía, sino también con frentes á calles del amanzanamiento de la Villa del Cerro.—¡¡Valiosas mejoras!! Edificios de material, galpones, máquinas, muelle y útiles que oportunamente detallaremos.

¡Atención á la forma liberal de esta venta!

Tercera parte al contado, tercera á un año y tercera á dos años de plazo, con intereses del 6 por ciento anual sobre hipoteca, pudiendo el comprador cancelar cuando quiera, sin abonar más interés que hasta el día de la cancelación.

El viernes 15 de Julio

á las 2 de la tarde

En la Bolsa de Comercio, liquidaré esta importante establecimiento, al mejor postor, por separación de condominio.

Debo hacer constar que en la respectiva escritura de venta á los actuales propietarios, se ha establecido lo siguiente: «Cuando se vendan parcelas de este terreno, todos los terrenos sub-marinos que pertenezcan pudiran pertenecer por cualquier causa, título ó razón al señor Cibils, adyacentes y formando continuación de los terrenos antes descritos.

Esta propiedad está actualmente arrendada, y vence el contrato el 31 de Octubre próximo, pero hay oferta que los mismos arrendatarios para renovar el contrato por uno ó dos años con un alquiler de pesos 3.500.00 anuales.

Títulos garantidos. Gastos de escrituración, certificados, etc., de cuenta del comprador. Oblación en garantía, ps. 5.000, al firmar el boleto.

El establecimiento puede visitarse todos los días.

Por más informes, á mi oficina, Misiones 214. 1531j115.

José L. Laugaron

En venta particular.—En su local «La Ultrasella Aprendida 56, esquina Cuareim.—Importados de Inglaterra por los señores Sidey y Poels.

2 hermosos toros Durham de pedigrée pelo rasillos y colorados de 2 112 años.

7 id id Hereford puros de pedigrée, gran tipo, muchos de ellos premiados en exposiciones de Inglaterra y algunos, padres de Cabañas.

1 toro Devon consignado por la célebre Cabaña Morris.

NOTA—Pueden verse todos los días en dicho local de 9 á 12 y de 2 á 6. 1608.

José L. Laugaron

EL VIERNES 1.o de Julio á la una y media de la tarde.—En la calle Piedras número 108 (altos) Palacio de Granara.—Del mobiliario y objetos de arte que adornan la casa del doctor Alberto Guani.

DETALLE—SALA—1 juego de 9 piezas estilo Luis XV, tapizadas brocato de seda, 1 espejo luna viselada, 1 jarrón japonés y pedestal de ébano, 1 vitrina Luis XV, 1 terraza, 1 lámpara de bronce, 1 sillas doradas tapizadas, 1 mesa redonda con mármol, 1 sofá y 2 sillones Luis XV, tapizados en velour de Génes, 1 etagere laqué verde, 1 piano perpendicular ell. b. Vogel x Schna, 2 galerías con cortinas velour de Génes, 2 id raso de seda bordadas, 2 pares cortinas blancas, 3 pares vis á vis, 1 gran araña para luz eléctrica 3 luces, 1 alfombrado enterizo, cuadros, cuadros, cuadrillas, biscuits, etc., etc.

ANTESALA—1 juego sala estilo inglés compuesto de sofá y 2 sillones, 1 mesita Haya con marófica, 1 silla laqué, 1 repisa de pié (3 faces), 3 galerías con cortinados felpa, 1 almohadon, 8 cuadros varios, 1 par vis á vis,